京城日報 夕刊 十一月十七日(木) 編輯兼發行人 印刷人 發行所 京城府太平通一丁目 京城日報社

七宝メタル 木山標記本店 大阪住吉區アベノ筋四 電話代表天王寺六五一

明年度復活豫算 最終審議に入る 十七日中に豫算原案決定

【東京電話】大藏省主計局と各省との間に交渉中であつた明年度豫算復活問題は略々細目の纒りを見たので、十七日午前十一時から藏相官邸に豫算省議を開き

一、陸海軍省に割當てられた九千五百萬圓の復活內容

一、他の九省に割當てられた二千二百萬圓の復活承認の費目、及更に追加された約二百萬圓の承認費目等

につき最後の審議を行ひ、十八日の閣議に提出すべき大藏省の豫算原案全部を決定することゝなつた

考査部設置原案 修正の上通過か 外務當局は樂觀す

【東京電話】外務省の考査部設置案に對して樞府側の意向は原案は外交の刷新を期する爲めには小規模に過ぎると爲し、寺內內閣時代の外交調査會の如き機關の設置を要望してゐるが、右に對し外務當局は

一、今回の考査部案は外務省の事務缺陷を補ふ目的に出たものに過ぎない

一、寺內內閣時代の外交調査會の如き、屋上屋を重ねる外交政策決定機關の設置の必要を認めない

との建前により右立案の趣旨は樞府側にも諒解されてゐるから、原案は多少の修正を免れずとするも、通過し得るものと樂觀してゐる、然し萬一樞府側が外交調査會案を固守するときは原案撤回のやむなきに至り外務當局の責任問題を生ずるので、その場合には文部省における文政審議會の如き諮問機關の設置を考慮すべし、との意見も一部に行はれてゐる

天機麗しく 還幸の御途に 十七日午前大阪驛御發車

【大阪電話】天皇陛下には大演習御統監のため去る十日、龍駕を大阪城內に留め給ひてより早くも八日、大演習の御統監に地方行幸に御多忙の日を過ごさせ給ひしが、御多數に亘らせられた御日程を全く御終了遊ばされ、愈々け十七日東京に還幸遊ばされる、この日陛下には午前七時五十七分御在所御出門御自動車にて御道筋により、沿道奉迎の市民、學生、團體生徒の最敬禮をうけさせられつゝ御通路大阪驛に御着、同八時十分大阪驛御發御召列車に召され、鈴木侍從長、一木宮相、山本內相以下供奉扈從の諸員を從へさせられ 聖駕を東に向はせられ午後五時十分京都驛御着遊ばされる

畏し豪雨中の御閱兵式 (上)御愛馬白雪に召されたる大元帥陛下 (下)當日拜觀者の雜踏

獨の政局 前途混沌 ヒ氏首相懇請に應ぜず

【ベルリン十六日發電】獨の中央黨及びバヴァリヤ人民黨の兩黨がパーペン內閣に對し國民一致的支持を與ふることを拒否しをるため、獨政界は益々危機を孕んでゐる、而してこの難局切拔けにはヒットラー氏はパーペン首相の協力懇請に回答せず、獨の政局の前途混沌を極めてゐる

日支紛爭解決の 理事會審議は明春 —最初は紛爭誘因の審議—

【ゼネヴァ十六日發電】聯盟事務局方面においては今後の理事會は、最初は單に日支紛爭の誘因に關する審議を行ふに過ぎず、紛爭解決に對する提案の審議は、何れクリスマス休會後多分明春となる見込である

支那側の陣容成る 理事會には顧維鈞が出席

【ゼネヴァ十六日發電】支那代表顧維鈞、顏惠慶、郭泰祺三名は既に當地に到着して各方面との接觸に努めてゐるが支那側では理事會に顧維鈞が出席して怪腕を揮はんとし、總會には顏惠慶が出席することに決定してゐる、而して三代表は何れもホテル住ひを避けて家を借り、散りぢりばらばらなのも支那式で事務所は設けてはゐるが內部では[illegible]顧慮を開くやうなことをしないのも面白い現象だと、各國代表の中に話題となつてゐる

長岡大使 十七日午後 午餐會開催

【パリ十六日發電】フランス駐在[illegible]エリオ氏は長岡大使[illegible]の十七日午後一時の大使館[illegible]に出席の旨回答し來つた、都合つけば[illegible]ポンクール氏其他[illegible]閣僚も出席する模樣である、併しエリオ首相の[illegible]代表との[illegible]は各方面の認めてゐる處で、總局[illegible]なる[illegible]れてゐない

松岡代表一行は 十八日壽府入り

【ゼネヴァ十六日發電】松岡代表一行はいよ〱十八日朝七時着列車で壽府入りを行ふので、聯盟事務局では[illegible]史氏等が早くも歡迎の準備を整へてゐるが、松岡代表は十八日中に聯盟事務總長ドラモンド氏を始め、英國のサイモン外相、米國のデヴィス氏其他各國代表を訪問し、次いで午後五時よりメトロポールホテルに於てパリにおけると同樣の形式で、外人記者團と會見し同時に聲明書も發表する筈である、尚十九、二十日の兩日は內部の打合會議が頻繁に開かれるが十九日は特に[illegible]の日本人全部に會見し、お茶の會を開き日本人全體の[illegible]を固める筈で、壽府の空氣は早くも緊張を呈して來た

事件關係者で パリは大賑ひ

【パリ十六日發電】パリには目下我代表部四十[illegible]始め滿洲代表[illegible]氏、およびリットン調査團の事件關係者たるワオルター・ヤング[illegible]

擧國一致聲援で 各黨總裁が ラヂオに出演か 廿一日理事會開催に

【東京電話】來る二十一日より開かれる[illegible]理事會に[illegible]國民の[illegible]を[illegible]ため、[illegible]ではこの日を期し[illegible]擧國一致的聲援を與ふるべく、各黨[illegible]の講演を放送する計畫を樹て、鈴木政友會總裁、若槻民政黨總裁にも[illegible]申込んで來た、鈴木總裁は[illegible]時に[illegible]も[illegible]の[illegible]となつてゐる[illegible]

蘇、張軍の掃蕩に 內地より增派 第一線補充に步騎數百名を

【東京電話】コロンバイル方面に蘇炳文、張殿九兩軍が頑張して抵抗を續けてゐるため、陸軍は第一線補充として步騎兵數百名を增派することゝなり、御裁可を仰いで騎兵數百名は十六日午後八時卅五分、步兵數百名は同十一時卅五分夫々東京驛發渡滿の途に就いた旨、十六日陸軍省より發表した

韓省長が蘇に 最後的忠告を發す

【ハルビン十六日發電】[illegible]一行十一名にマチエフスカヤに[illegible]今や蘇炳文の代表[illegible]努力してゐるが、[illegible]に對し黑龍江省[illegible]省長[illegible]サヴニートが政[illegible]に近づきつゝあり、且つ[illegible]一人のため[illegible]せずと日本に[illegible]から、大勢より見て代表を派せよ、遂に最後的忠告を發するとの[illegible]を極めたものである

巨頭鄧文が 防備を固む

【チチハル十六日發電】[illegible]鄧文は[illegible]にあつて[illegible]防備を[illegible]しつゝありと[illegible]

蘇の討伐軍 愈よ某方面へ出動す

【[illegible]十六日發電】[illegible]蘇炳文[illegible]ため出動を命ぜられた[illegible]部隊及び[illegible]十六日[illegible]方面に[illegible]出動した、[illegible]退された[illegible]一個[illegible]は十七日[illegible]高地に[illegible]

張景德 日本軍に歸順

【チチハル十六日發電】十月下旬[illegible]方面にあり[illegible]我軍と交戰、遂に[illegible]の北端の[illegible]に[illegible]することを見込んで[illegible]惜む[illegible]一ぱいとなつた

時局匡救 公債發行條件 利率四分、十ケ年か 日銀、大藏へ意向を提示

[illegible]來年內に發行さるべき[illegible]時局匡救公債[illegible]二億圓の發行條件については日本銀行當局に於て金融界の情勢と、國民消化の[illegible]を考慮し研究中であつたが十六日利率と期限について日銀の意向を大藏省に提示した、即ち利率四分期限十ケ年內外の程度で、發行時期は二億圓を二分し內一億圓は本月下旬他の一億圓は十二月中旬發行の豫定であるので、その時の國情市價の實際に即して決定する方針となつて居る

二上翰長 樞府側の修正 意見を述ぶ

【東京電話】二上樞府書記官長は十七日午前十時堀切法制局長官、有田外務次官と約四十分會見、樞府の考査部設置に關する修正意見を述べた、政府は考慮の上回答することとなつた

湯淺會計院長 首相を訪問

【東京電話】湯淺會計檢查院長は十六日午後四時首相官邸に齋藤首相を訪問し、所管事務の[illegible]を報告し約一時間に亘つて時局問題に就き種々意見の交換を行ひ午後五時辭去した

張學良 杭州より來漢

【漢口十六日發電】張學良は杭州に遊覽中であつたが十六日午後三時自家用フォードで杭州より來漢、[illegible]蔣介石と[illegible]會見を共にしたが十七日歸平の筈

宇垣總督 十七日藏相を訪問す

【東京支社特電】宇垣總督は上京以來要路訪問に寸暇なく忙殺されてゐるが十七日は、午前十時首相官邸に高橋藏相を訪ひ來年度豫算に關し詳細說明し諒解を求めた

獨後繼內閣に シュネー博士 呼聲高し

【ベルリン十六日發電】去る六日ドイツ總選擧後は政局安定を見ず、さるに社會民主黨、國粹社會黨の合流の形勢もありドイツ政界は非常に紛糾し早くも後繼內閣の顏ぶれが噂に上つてゐるが、支那調査團員たりしハインリッヒ・シュネー博士の呼び聲高し

民政黨 調査會開催 北海道救濟と選擧公營審議

【東京電話】民政黨では十六日午後二時から本部に政務調査部會を開き、會長外各委員出席、まづ山本厚三氏から北海道救濟に關し臨時對策として一億圓程度の復興資金貸付方法を執る事を適當と認める、本案には政友會も同感である模樣だから、我黨もこれと相協定して實現の爲努力されたいとの希望を述べこれに對し、民政黨としては大體承認するが內容を更に研究の爲め、特別委員會を組織して審議決定しもつて政府に要求する事を申合せた、次いで選擧統制問題の審議に入り松本忠雄氏の提議により、特別調査會を設置するに決定、委員長に櫻內氏を、又委員に田昌勝太郎氏外八名を指名し、次いで選擧法改正の審議に入り意見を交換し、其の內選擧公營案に就ては大體成案に傾いたが、決定するに至らず午後六時半散會した

農林省米穀統制案論 生産費安の鮮米に 實施は至難 本府農務課が矛盾を指摘

農林省の米穀統制案が鮮產米に對して果して如何なる態度をとるか、その態度次第では鮮米の死活問題であるとして鮮內當業者間にセンセーションを起してゐる、即ち米穀統制に關する農林省當局の意向が、これが買上に際しては生産費を土臺とし米の品位とか市場に於ける平均價格とかを第二の問題としてゐる意思が明らかである

かくては 鮮米は市場に於て相當の品位と價格とを有しながら生産費が極めて低價である關係上、二束三文同然に値踏みされる虞れが生ずるのであつて、朝鮮米を刺戟するのは此の點にかゝつてゐる、しかして事態は本府當局の齎反體に俟たねばならぬのである、本問題に就ては總督府以下當事者の態度の下に

その推移 を靜觀してゐるが、十七日農林局當事者は次の如く語つた

統制案の內容が一般に傳へられてゐる通りとすれば、產者にとつても商人に取つても非常に不利で、朝鮮全體の重大問題と言はねばならぬ、生産費を基礎として米の買上價格を決定すると言ふことは矛盾してゐる、それのみでなく

農林省の 昨年の米買上標準價格をみると、生産費が二十一圓餘であるのに、これが買上價格は生産費よりも安く二十圓五十八錢となつて居る、何偕國際會調査の生産費は廿三圓であるから當局標準の買上價格との開きが一層甚だしい、しかも消費米價よりみれば當局の買上價格の方が二圓七十錢高いと言ふ状態で、果して

公平な標 準價格と言へるか、又この案が農村を救濟するものとしても農村大衆の救濟と農村の振興とを眼目とする當局が、この案を實施し得るかどうか疑問である、そこで新聞等に傳へられてゐるものは農林省當局に提出された多數の案のうちの一案ではあるまいかと思ふ、民間の運動に對して兎や角は言はぬが、當局としてはあれだけでは助けぬ、未だ

當局が乘 出す時期には至つて居らぬ、一方朝鮮に於ける生産費に關しては從來も調査したものはあるが、未だ完全なものとは言へないので、來年度より米穀生産費調査を開始し昭和十年度まで三ヶ年繼續事業として完全な調査を遂げるつもりである、これに要する調査費四萬圓は來年度豫算に計上してある

朝鮮 小作爭議調停令 實施期は來月一日か 法制局の審議既に終了す

【東京電話】最近農產物の價格が低落してゐるのと時代思想の刺戟によつて、朝鮮農村にも小作爭議が多くなつて來たので朝鮮總督府では、內地と同じく小作爭議調停法を朝鮮にも施行することゝなり、右實施に關する制令案を制定法制局の審議を經、更に法制局の審議も終了したので、來る十八日か廿二日の閣議にかけて正式決定の上公布の手續きを取ることになつたが、これで朝鮮農村にも內地同樣小作爭議調停法が施行される譯であるが、實施期は多分十二月一日となる模樣である

本年政府海外拂 一億六千九百餘萬圓

【東京電話】十六日の政府海外拂節約協議會は國債利拂、遞信、[illegible]等節約の如き義務支出は已むを得ぬが、物品購入は出來る限り國產品によつて爲替低落の損失を避けることに決定、その品目をも定めたが、それでも本年度政府海外拂豫定額は、一億六千九百九十萬圓で昨年度より六[illegible]の增加を示してゐる

局鐵課所塲長會議開催

十八日午前十時より鐵道局會議室で各課、所、塲長會議を開催することとなつた、なほこの席上吉田局長は業務施行方針に就き訓示をなすことゝなつてゐる

專門學校長 會議開催

專門學校長會議は十七日午前十時半から本府學務局長室で開催した

三木少將平壤へ

入城中の陸軍兵器本廠長三木鶴太郎少將は、平壤兵器支廠視察のため十七日午前九時五分發列車で平壤へ

京畿道 初等校長會議 今秋は廢止す

京畿道では例年開催される道內初等學校長會議を今秋は廢止して、來春早々道內各地に二、三郡の校長を糾合して知事、學務課長出席の上、詳しく道政の刷新を計ることゝした

人

◇山本犀藏氏(遞信局長) 內鮮直通電話新設視察に釜山に出張中の處十七日歸城

◇富永文一氏(咸北道知事) 入城中の處十七日午前十時十五分京城驛發歸任

◇三木鶴太郎氏(陸軍兵器本廠長) 入城中の處十七日京城發平壤に赴き同地支廠を視察する筈

◇野田卯太郎氏(代議士) 滿洲視察の歸途十七日午前六時四十分滿鐵線より龍山驛着鐵道ホテルに投宿

あすの天氣 18

豫報 晴一時曇

高氣壓は揚子江流域から朝鮮に[illegible]北部に低氣壓が[illegible]全鮮概ね天氣は良いが南海岸は[illegible]冬季は[illegible]二度內外下つた、明日は天氣が良いが[illegible]

防寒用 赤ちやん用 毛絲編物の附錄二册

主婦之友十二月號の全讀者へ贈呈

赤坊用の毛絲編物約卅種を發表したし別册附錄一册と新案の防寒毛絲編物約卅種を發表したし別册

附錄一册と子供の病氣一切の手當法を發表したし二百頁の別册附錄も贈呈するので大評判

(二十日發賣) 五十錢 東京神田 主婦之友社

自力更生の村々へ

模範青年 李相奎氏 慶北倭館を訪れる

南の5 藤井生

京釜沿線慶北漆谷郡倭館面倭館洞が生んだ模範青年がある。獨力獨行破産の一戸を双肩に擔つて、再び昔の限り回復に力めてゐるのだ

…倭館 の朝まだき車を引いて野菜を賣歩く、時計より正確な一青年がある。春も冬も、夏でも秋でも一日として休んだ形がない。正直さうな、元氣一杯な青年である。歯切れの好い國語は先づ居住の内地人の心を打つた。感心な青年だ、何かやる青年だぞ、一層に注目を集めて野菜の賣行きは増加して行く一方だつた。やがて車の後押しが殖えた。弟だと言ふ。あればかりは感心なものです。贅澤では言へません、誰一人として賞めない者はありません。郡守、池谷署長、面長初め住民が揃つて斯う言つてゐる

倭館洞の一隅に十年ばかり前から雑貨商を始めた、古い慶大の李奎君といふ者があつた。妻女の黄分伊と徐阿娘といふ祖母さんと、相奎、相男、相濬といふ男三人、福順といふ女の子と合せて四人の子福者であつたが、何時のころからか酒に溺れ一度を越た、酒色の味を知つて身も心も打込んで、家庭をサッパリかへり見なくなつた。挙句の果ては家財の失敗である。借金は山と殖えてゆくし、あせればあせる程深みに陥れてゆく嘆きの道である。生活に事缺かなかつた一家はたちまちに飢餓に瀕する様になつた。その頃長男の相奎は大邱農學校から特待生となつて北大邱村の實科へ入學することとなり、苦しい中から大邱農學へ通學してゐた相奎の卒業も近づいて來たのである。何とか一家を輪囘しなければならないが、それには多額の學資の負擔するのが親の不の責任であるし、卒業の途を途中で止めて他に進むべき道はない、と考へたのが、野菜車を引つぱつて、倭館の町民を感心させた、李相奎君なのである。そして車の後押しが弟の相濬君で農林四年の時、母校騒ぎの捲き添へを食つて退校し、敢然と家業にいそしんでゐるものである。

…昭和 三年の春の事である。高等の校服を脱ぎ捨てた、相奎君は野良服に着かへて約三町歩の散在した土地を耕作し始めた。研究心はあるし、一面には二人の…める支那人の野菜賣との競争が激しかつたわけだ。胡瓜、西瓜、甘瓜、馬鈴薯が取れる様になつたが、まだ父親の濫費は止まないし儲けた錢けど、資金の前には何の効果もなく、たゞジット手を見て暮す日のみが多かつた。しかし、やり遂げねば止まぬ氣の相奎君はたゆまず働いた。わき目もふらず汗と努力の生活が展開されたのである

…愛兒 の涙ぐましい努力の前にどうやら父親の濫費も目ざめて來た様である。やがてはつきりとその非を悟る日が來た。漸く相奎君の努力の一端が報はれやうとする日の事であつた。なる程と思はせる生々とした相奎君はニコ〳〵として言つたのだ。

決して人に賞められる様な事をしてゐるのではありません。自分の仕事をしてゐるだけです。もうどうやら家の整理も完成に近づいて來ましたから、これからは農村の指導は方面に盡力してゆきたいと思ひます

完成された 平和の村 平北定州郡模範村

北の4 川上生

平北定州郡馬山面牛洞の模範部落を見ることにした、部落の入口で遠くに何か仕事に餘念のない三十位の男に會つた。連れの新潟道氏が男に向つて大聲を掛けた『大豆はいくら獲れたかい』男がこれに對する『反當り五斗六升獲れました』そこで新潟氏は私をかへり見て『五斗六升獲れたらしいですね』と敎へる。私は『あの男可哀だな』と喜んでもう一度男の方を見てやつた、

牛洞 部落は郡面から三十三町歩部落戸數二十戸の小部落で東西北を小高い山にとり圍まれて南の方へスロープした一寸『日當りのいゝ閑靜な部落』といつたやうな、こぢんまりとした部落である。北側の山の中腹に立つてゐる百姓家のオンドル間に三人肝胆して部落を眼下に見下す向ふ側の山の麓に七、八人の百姓が熊手を持つて落葉を掻き集めてゐた。その傍に大きな牛がのどかさうに寢てゐる。幸福な平和な風景である。私は一幅の繪を見る様な氣持ちであかずに眺め入つてゐた。周圍の山はこの邊一帶の岩山に似合はず落葉松がすく〳〵繁つてゐるのが私の目を惹いた。連れの松田氏が『この部落は東北地方の部落の感じがするんですよ』といつた。成る程さういへば部落に入つた時から何となく內地の田舎を見てゐるやうな氣がした。私が今まで見た模範部落の附近はこんな山を持つてゐる所はなかつた。この部落も大ていの模範部落がさうであるやうに數年前までは依然賭博で他から見離された部落であつたが大ていの模範部落がさうであるやうに一人の先覺者が起つて今日の模範部落へと導いた。その先覺者の金成淳氏がやがて我々のところにやつて來た。今年六十五歳になるといふ温せんべいの色の様に日焼けしたニコ〳〵した好々爺だ、金成淳氏と一通りの挨拶を濟ませて色々の話を聞いてみたが、この部落も自慢を持つてゐた。戸平均十圓位の借金といふのだがなかなか思ふ通り返濟出來ないと金成淳氏はこげしてゐた。それで法として二ケ年を滿期とし每年一戸當り二圓以上一斗以上づつ貯蓄しそれが現在六十圓三十一錢と五石に達してゐる。又共同作業によつて生ずる收益の一部を貯蓄してゐる等々かうした實行は金成淳氏が會長となつて洞約契といふものを組織して規約事項を決議するのである

その他納税組合婦人會を設置して部落の緊褌を圖してゐるがこれは皆金成淳氏が一人で奔走してゐる。夜學を行つて知識を廣く求める、副業には製叺、養豚、養蠶、牛豚の飼育にその成績を上げてゐることは模範部落の名に背かず、それよりも私が此の部落で一番氣持ち良く感じ心强く思つたのは部落民全體が敎へ導く人の言ふ事をよく聞くことであつた

私が金成淳氏その他二、三の部落の有力者と雑談してゐると、松田氏が突然中に飛込んで來て『ポプラ八十本の葉で優に一反一年分の肥料が出來るさうだ、ポプラを植えて肥料を作るんだな』と金成淳氏に敎へた、金成淳氏はしげ〳〵『ポプラ』『ポプラ』と口の中でもぐ〳〵いつてゐる様だつたが『さつそくやつて見よう』と答へた。收穫時ではあるので從つて部落內が枯葉、落葉、牛糞で散らかつてゐたしたらいゝと部落民がこれを掻き集めて堆肥にすると部落民は一人々々に敎へた、すると部落民はさつそくやり初めた、どこの部落でも金肥の高價を輕減しようと孜々として努力してゐるといふことは私は前にもいつた、此の部落でもそれには最大の注意を拂つてゐる。そこでどんなに彼等農民が農作物の生産費を低下させるためにはどんなに苦心して堆肥、綠肥或は草灰肥を作つてゐるかといふのを此の部落のそれ等の箇所を見た

まづ堆肥だ、どこの家にも三坪位の地面を三尺位掘り下げて三方を石や土で圍み、その中に雑草、藁屑、落葉何んでもかでも投げ入れることにしてゐる。草灰肥置所は大抵便所と隣り合はせに設けてある。便所の人糞尿がオンドル灰の溜置場へ通ずる様に仕組んであるのだ、また牛舎の構造だつて牛の糞尿を一點も棄てない様にとの仕組みだ、豚舎また然り、彼等の生活の中に『棄てる』と云ふ言葉はない

孜々 として働く、自分達の郷土をこよなく愛してゐる、聞けば部落の三方を取り圍んだ松林の山は、かつては御多分に洩れず禿山だつたといふのだ。それに二千本のカラ松を植付けて今日の様な山にしたといふのだ、今後は附近の山といふ山は皆綠林にすると部落民は力んでゐた、郷土を愛する人々は幸福だ、牛洞部落に此處い、たそがれ時が訪れる頃私達三人は部落に別れを告げた

輕診問題

趣旨よろしきも 時期尚早なり

反對派の府會議員十七氏から 遂に意見書を提出

京城府會の問題の輕費診療所設置案に對して最も强硬なる趣旨を持してゐると見られる府會議員左記十七氏は京城府會々議規則第二十六條に依り次の如き意見書を十七日京城府會議長たる井上府尹に提出するところあつた

意見書

府會意見書京城府會々議規則第廿六條に依り提出候也

昭和七年十一月十七日

(提出者)京城府會議員 茶野常藏、中村邦一、蔡秀雄、曹諸明七、秋山寛次、篠崎彌作、增田三穂、濱田虎熊、齋藤壽、波多江千代藏、近藤林次郎、藤村忠助、成松緑、大村百藏、加納一米、白石麓、竹內菊太郎

京城府會議長殿

意見書

一、輕費診療及び施療施設に關する件

社會の現狀に鑑み京城府は當分少額收入者に對して輕費診療券並に無産者に對して施療券を發行し、之が治療を既設官公私立病院及び府內一般醫師に依囑しその費用は京城電氣株式會社より京城府公益事業施設のため寄附せられたる金一百萬圓中の五十萬圓より生ずる收入を以て之に充當するものとす

理由 輕費診療所設置案はその趣旨に於て異論なき所ならんも、その案の內容を仔細に檢討すること幾多の重大なる缺陷あることに想到し遽かに贊同し難し即ち內示案の規模設備が果して我が京城府民の現狀に適合するや及びその施設は既設官公立病院に比し貧弱にして診療の目的を充分に達し得るやを疑はれ、加之人件費及需用費の如きは收支の均衡を保たんがため過少に計上し到底輕費診療所々期の目的を達するを得ざるものと認む若し強ひて斯かる不徹底なる施設をなさんとせば設備と經營とに年々經費の不足を生じ一般會計より多額の繰入れをなすの已むなきに至り府民の過重負擔となり、若し然らざれば輕費料金等の値上げをなし收支の增加を圖るの外無き苦境に陷り、遂には輕費診療の趣旨を沒却するに至るべく況や京城府に於ては官公私立病院及一般開業醫と醫療機關の充實せること全國中に稀に見るところにして寧ろ之等の機關を利用するは內示案たる輕費診療所設置の趣旨は遺憾なく達成するを得べく屋上更に屋を架くの必要なかるべし然れども社會の現狀に鑑み輕費診療及施療は之を忽にすべきものに非ざるを以て府は當分少額收入者のために輕費診療券、無産者のために施療券を夫々發行し、既設の官公私立病院等をしてその診療に當らしめその費用は京城電氣株式會社納付金の中金五十萬圓より生ずる收入の範圍內に於て之を辨し今後の推移を察し、一面內地先進都市に於ける該事業の成績を調査し、狀勢に依りては更に府營輕費診療所の設置を考慮するも敢て遲きに非ずと信ず、これ本意見書を提出する所以なり

右意見書府制第十六條に依り提出候也

京城府會議長

京城府尹殿

李王殿下 御經過

東京帝大病院で盲腸炎の御手術を受けさせられた李王殿下には其の後經過御良好で、十六日は流動物六百グラムを御攝取遊ばされ、御眠りもなく御睡眠もやゝ御良好にあらせらるゝ旨、十七日朝李王職に入電があつた

ソ國の破氷船 行方不明 一部死體發見

【モスコー十六日發電通】十月二十四日他の砕氷船と共にアルハンゲル港を出帆したソヴエート破氷船第九號は突然行方不明となり、乘組員廿二名の安否氣遣はれてゐたが十月三十一日同船乘組員八名が死體となつたまゝ漂はつた救命艇一艘を發見し、死體は十一月九日アルハンゲルに埋葬されたが、他の十四名も全部死亡したものと見られてゐる

女も混る密輸團 金塊!一萬五千圓 犯人悉く檢擧さる

咸興署、內鮮人男女の金塊密輸團の中經路等に就き逮捕されたものは府內黃金町一六〇番地強盜事件(?)三犯洪鍾奐(?)とその愛人宋世德(?)および本籍慶南西生郡生住所黃金町第二區二四番地山下シナ(?)の三名で

▽△主犯 原田郡生れ住所京城府天十町房第二四番地利葆(?)住十五日頭落より密輸された悟田部(?)長春天官屯の活動により逮捕されるに至つた、これ等は先に逮捕をとり奉天より鮮銀を經て送金し、京城にある洪宅は主に明治町德力商店から金塊を購入し奉天への運搬係りには婦人が役割を持ち、

▽△密輸 額は一萬五千圓である。密輸は去る十月下旬から數回に亘つて行はれたが、第一回は八百三十匁、八千六百二十六圓、第二回以後は三、四百匁づゝを送つてゐたものであるに逆する見込みである。なほ一名の共犯が奉天に居るが、これも間もなく逮捕されるであらう

あす還る 鐵兜の勇士 京城驛●出迎へに解放

國境匪賊を告げる六月、半島が誇る我等の龍山步兵七十八聯隊の盛京の大任を帶びて急援出動して以來百六十餘日、中江鎭、帽兒山の

激戰 をはじめ匪賊たる東邊道に東奔西走して廣城戰、南滿洲一帶に隱々たる武勲をたてゝ半島の勇士、將兵若干名、工兵第二十大隊若干名合計〇〇〇名は、十八日午前七時四十五分凱旋列車龍山驛に凱風堂々と凱旋をなすことゝなつた

あ、既に興安嶺に朔風吹きすさんで南北滿曠野に零下三十度の酷寒を迎ふるとき、大任を果して歸る、われらの勇士を歡迎せずにはゐられない、この日通過驛たる京城驛は無料で一般の至誠の歡迎を受け貴賓室左側の開閉入口を解放して凱旋の龍山部隊は龍山部隊、學校、公共團體のホーム入場を以て迎へ一般歡迎は驛前に於てその赤誠を受けることゝなつた。去る七月二十三日山部第七十八聯隊長をはじめ各兵種部隊の凱旋は遺憾に脳して歡迎出來なかつた京城市民にとつて待ちに待つた久しぶりの歡迎である。自力更生の興奮が全日本に漲ぎ渡る今日、京城市民よ!出でて

愛國 の進軍喇叭を吹き鳴らさうではないか、十一月十八日の朝まだき、赫々たる武勲を乘せて發進するわれらの凱旋列車、輝ける鐵兜の勇士は皇國日本史の輝ける一頁を彩つています、われらの前に刻々と近づきつゝある

小旗を配布

六月國境出動して以來、今日まで龍山各兵種部隊が幾回となく出動凱旋したが是らは凡て戰地に脳し公にされなかつた、從つて歡迎する機會の與へられなかつた京城市民にとつて全く六ケ月振りの歡迎である。京城驛は一般歡迎の至誠を受くべく開閉入口を無料で解放することゝなつたが凱旋列車は午前七時廿分京城驛着、同驛で廿分停車四十五分龍山驛下車なので京城驛に於ける一般歡迎時間は充分にのこされてある。なほ在郷軍人會は久しぶりの歡迎に答るべく凱旋龍山驛頭には湯茶所、一般休憩所を設備、京城、龍山兩驛には『歡迎の小旗』を一般に配布し心から勇士を迎へることゝなつたので兩驛は輝ける若き勇士と赤誠の京城市民の歡迎とによつて見るも美しい感激的の場面を展開し半年ぶりで滿國にふさはしい賑はひを呈することであらう

密輸した拳銃 五十萬挺に及ぶ 神戸の小日東取調べ

【東京電話】赤色ギャングの首領今泉に兇器を密渡した市外砧村六五三番地籍一の自白により發覺した神戸の拳銃密輸業者小日東に就いて、神戸大阪兩府警察局力取調べを進めた結果、今日まで佛獨ベルギー等より密輸した拳銃は五十萬挺に上り、大部分は支那方面に密輸したが、內地に賣つたものも數百挺に上る見込みなので時節柄警視廳では二十日頃西下嚴重の一挺まで調べ盡くすことになつた

歩哨侮辱事件 懲役六ケ月言渡 但し二年間執行猶豫

去る九月五日夜一杯機嫌から咸興步兵第七四聯隊一等兵勤務步哨中の步兵第七四聯隊一等兵今野末蔵氏に散々放言して侮辱した咸興府荷里二七番地染物製造業林鳳元に係る哨兵侮辱事件の公判は十七日午前十時から京城覆審法院裁判長係裁判長檢事立會の下に開廷されたが裁判長は懲役六月二年間の執行猶豫を言渡した

DKの記念賣出し

來春早々出力增加の見込であるが十キロ二重放送を前にDKでは全鮮各地に宣傳のため聽取者獲得の後援の下に十キロ二重放送記念賣出しとしてラヂオセット景品付大賣出しを來る二十日から行ふことになつた、セットはDK指定で試驗ずみの四球式で殊にDK普及型三球十九圓は二十圓をわつた破天荒のものである

▲DK普及型三球十九圓▲テレビアンダビッド二十一圓▲シンガーペントード二十六圓▲テレビアンペントード四球四十五圓

景品はセット二百台毎につき▲一等賞受信機十本▲二等電車乘車券三圓券▲三等聽取券二ケ月分二千本▲四等萬年ペンシル安全剃刀百六十本

なほ特典として聽取料切替、取付費等無料となつてゐる

覇者は誰れ 慶法決勝戰始まる

六大學リーグ戰の覇者を決定する慶法決勝試合は十七日午後一時廿四分より神宮で天下分け目の一戰、法政先攻審判(球)野本(壘)森、樽井、緑川

法 000000000

慶 010000002

◇一回(法)島遊邪飛、田投前に久保遊飛▲(慶)高橋三前、土井ストレートの四球に出たが水谷三前に二壘に封殺され小川投前一(兩軍零)

◇二回(法)成田捕邪飛、原口投手に打上げ刈田三前(慶)中村四球を選び山下の三前は內野安打となり岸本これに續き無死滿壘となり牧野一邪飛、川瀨中飛に中村先づ得點、高橋一ゴロで慶應一點を先取す(法〇慶一)

◇三回(法)若林中飛、若林二前、武田左前に安打したが二盗を企てオーバーランで刺さる▲(慶)土井投前バンプルに生き水谷左飛、牧野小川遊前に二壘に封殺、中村左飛(兩軍〇)

◇四回(法)島セフテイバントを試みて成らず、刈田投飛、久保右飛▲(慶)山下右飛、岸本遊飛、川瀨遊邪飛に出たが牧野中飛に終る(兩軍〇)

法政(先) 島田 鶴田 久保 成田 原口 刈田 若林 若田 武田 745936128

慶應 土井 牧野 水谷 小川 山村 中下 岸本 山川 瀨 749238156

名所スタンプ

名勝舊跡等に因んだ圖案を目標とした通信日附印は使用開始以來相當好評を博したので次々に使用局所の範圍を擴大し現在では鮮內四十局所でこれを使用してゐるが、更に來る二十日より論山、扶餘、井邑、統營、慶州及金剛山名勝物柏の六局所でも新に名勝日附印を使用することゝなつた

妾の子を捨てる 本町署で檢擧

十六日午後六時半頃府內武德町十番地李家方の大門內に生後二週間位の幼兒が綿衣につゝまれて遺棄されてゐるのを家人が發見して本町署へ屆出た、同署から平野刑事が現場に赴き調査した所同幼兒を遺棄せるものは前後の事情から推して同家の知人なりとして遺棄犯人嚴探中のところ折柄附近を徘徊してゐる朝鮮女を發見し、本町署に連行したところ同人は府內新設町田某男の妾朴千點とて田との仲に二人までの子をなしてゐたが昨年二人とも死去した、一方田は最近にいたり田舎の妾との間に子供が出來て子供を伴れて來たので朴は大いにいかり十六日夜夫のすきをみて親戚にあたる前記李方の門內に捨てたことが判明した

△△△△△ 正一位公爵樣 キ印徘徊す

『正一位勳一等公爵おまけに公爵』といふドエライ肩書に金正和と記した名刺を所持し、年の頃は三十七、八、長髮散髮で鼻下に一寸したひげを貯へてゐる朝鮮人男が、最近府內各銀行、會社は勿論、大商店にまで出むいては首腦者にあはせろと面會を强要するものありまさしくキの印に相違ないといふので本町署では同人の行方搜査中である

龍山靑訓查閲

龍山小學校に於て來る二十日午後一時より龍山靑年訓練所査閲を施行する由

德川家達公 金婚式

【東京電話】貴族院議長德川家達公が泰子夫人と結婚の典禮を擧げて滿五十年の十六日千駄ケ谷の公邸では午後六時から金婚祝賀晩餐會が開かれた

◇……御參列の高松宮同妃、伏見宮妃、久邇宮同妃五殿下を始め奉り、德川一門の近親五十三名參集し、和る盛宴を極めたが

◇……公は金婚式を記念し日本赤十字、濟生會、東京慈惠會に各一萬圓、明治神宮、東郷神社へ千駄ケ谷町五小學校に各五十圓を寄附した

日本國民歌

大每・東日懸賞當選歌 文部省檢定

今や絶唱せよ白熱的愛國歌

作詞 中川末一 作曲 山田耕筰

合唱 陸軍戸山學校軍樂隊 獨唱 中野忠晴

レコード番號 二七一六

Columbia

C-174 コロムビアレコード

優秀品こそ常に時代の征服者

國際エヤーストーブ

東京工大淺川博士推奬・國立燃料研究所實驗證明

特許十二件

科學は進み時代は移る

突如斯界への爆裂彈的出現

新時代に適應する 砲彈型

東京製

斯界騷然たり

九大特長

燃料消費半減

長時間連續燃燒

燃燒中瓦斯ノタメ火、煙、灰ヲ吹キ出ス事絶無

操作輕便

石炭塊炭コークス木炭何レノ燃料ニテモ恐ルベキ效果を發揮す

周圍平均放熱絶大

完全燃燒

構造堅牢

體裁優美

其他從來の凡ゆる ストーブの欠點を補足す

新進需用家は先づ本器を如何に理想的優秀品なるかは弊店陳列現品御高覽を乞ふ

京城販賣所 ㊂三越燃料部 佐野彦商店 咸興炭販賣會社 ミナト金庫店 山本平三商店 三榮商會 杉浦退介商店

エヤーコンロ・エヤーストーブ 製造發賣元 國際本店 朝鮮總代理店 仁川三起商會

恒例 橋詰自慢の名物行事

ゑびすまつり

十八日より廿二日まで

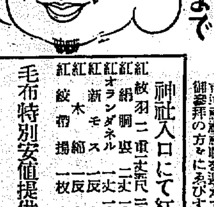

名物ゑびす祭を迎へて 年毎に榮ゆるゑびすまつり御繁昌の爲、本年は特にゑびす奉仕品を豊富に充實

惠比須神社奉祀(第二會場)

十八日午前十時祭典開始

京城神社神職を迎へて皆様の繁運をお祈りします 御參拜の方々にゑびす御守とお子様にお土産進呈

神社入口にて紅白御祝奉仕品提供

紅紋羽二重一丈五尺 紅絹胴裏二丈 紅オランダネル一丈 紅新モス一反 紅木綿一反 紅紋揚一枚

白紋羽二重一丈五尺 白絹胴裏二丈 白オランダネル一丈 白新モス一反 白木綿一反 白木ネル腰卷一枚

毛布特別安値提供 紺毛布二枚組 半毛毛布二枚組 上綿毛布二枚組

九錢ストーア開設(第二會場) あらゆる御家庭用品九錢均一 この品が九錢かとお驚きになる謝恩の大奉仕品 毎日限定數提供に付賣切の節は翌日御來店願ます

全店謝恩ゑびす市(ゑびす値の一例)

紋パレス訪問着 西陣無地御召 仙台平袴 絹紬袴地 擴二重長襦袢 羽二重帶 正絹紗兵兒帶 殿方綾絲織 木母銘仙 秋父夜具地 秋父下着地 秋父色布團地五枚分 新柄モス着尺地 本場久留米大島絣 本場久留米絣 金巾

紺毛メルトンコート 株父仕立丹前 秋父仕立座布團五帖 羽二重友仙羽裏 木甲斐絹胴裏 レーヨン羽二重胴裏 正絹紗八掛地 絹モス八掛地 格子ネル 文化コート 上等タオル半打 モス前掛 婦人文化前掛 黒朱子衿 富士七絹友仙 新柄モス友仙

九拾八錢均一賣市 瓦斯木綿實用着物よりどりの賤ひ(?)

名物ゑびすぎれ お徳用ぎれ 寶市

一年一度の全店販賣的安賣

十八日は祭典の爲午前十時開店 十七日は蒐出準備の爲休業仕候

橋詰呉服店

京城本町三

子供の心理(二) 高崎能樹

本能の向上は

赤ん坊のほしいものは喰べものであり、大きくなるに從つて、それが玩具、學用品、知識、道德と向上して行く。又その慾望も赤ん坊時代は自分一人の滿足、次に家族の滿足を更に、長じては仲間同志の滿足を、さては民族の滿足を求めるやうになる。個人的から社會的にと進んで行く。故に教育は個人主義的で、次第に社會主義的に教育して行かねばならない。卽ち上を命の慾、卽ち遊戲、財産、知識、すべての慾望を各人が平等に受けしめるやうな國の爲めの子となるやうに教育すべきである。

子供の蒐集癖

子供の蒐集の動機は友達の模倣で、盛んにいろ／＼な玩具その他のものを集め出す。大抵の子供は四種類位のものを集める。そして集めた分量で仲間と競爭し、集める事それ自身を樂しみ、集めたものを時々出して見ては樂しむ。これを教育的に應用する爲めには、子供の知識の向上をはかる爲めに動植物の標本とかさういつた見ながら知識を增して行くものを集めさせるものである

子供の求知心

子供の何んでも物を知りたがる本能は、恐怖から出發したもので知る事によつて自分が外界に適應して行きたいためである。すべてを知つて我ものとなし、これを征服したいのである。子供のいたづらはこの求知心から來て居る場合が多い。女の子はよく人形の腹をあける。人形とは何であるかを知りたい爲めである。男の子は時計や玩具などよくこはす。それも何の爲めである。自然力、機械力、生命力、先生の話に出る奇談、その他一部に對して質問を生じて行く。これは精神の向上性である故に、親や兄弟は決してめんどうがらず、子供の滿足の行くやう親切に敎へて行かなければならない知りたがる子は成長するのである

慈愛に滿ちた母性の働き そこに日鮮滿婦人の本分を 田中淸子女史を訪ふ

全滿婦人團體聯合會副會長田中淸子女史は既報の如く十七日長谷川町公會堂において、滿洲における日本婦人の非常時以來の活動に就き講演をなしたが、同女子は一家の母性ではなく、既に世界の母性として大いに日本婦人に顧起すべきときであるといふ大きな希望に燃えた抱負を抱いてゐるもので現下の非常時婦人界の如き徒らに消極を持し得ずことなき現狀を打破し滿鮮婦人團が慈愛に滿ちた双手をとり母性としての本分を全ふすべく鮮滿人の致誠平等に努興されたいといつて居り之には先づ今井田政務總監夫人の臨援を得賦助されてゐるものであるから近く京城婦人團の活躍も見られるものとされてゐる。(尚田中淸子女史を語へば左の如く語る)

此度は生れて始めて母の責務を致しました、つまり舊みの樹と申しませうか、御承知の如く兵士ホームと慰問事業の經費獲得六萬圓を目標として福岡、大阪、岡山、東京と各地の婦人團體の非常な熱誠的好意に依りまして基本金の約三分の二は出來まして、既に、兵士ホームは奉天、ハルビンの二ケ所に開設し、日々非常な効果を納めて居りますそれに關係事業は益々大になるので今度は出來開所の運びに立至りました、この慰問事業は鮮滿婦女子の援護を目的として居り此處は優しく睦やかしい隣人愛の殿堂として近き將來には世界に誇り得るなごやかなものにして行きたいと存じて居りますなすつもりです云々

姿達の食事形式は現狀で好いでせう? 傳統的な食習慣は理想的ではない 改廢すべき點は何處

日常家庭生活の中で最も大切な食事の形式に就いて與達は一寸でもお考へになつたことがおありでせうか、世は國を擧げて自力更生と云ふ事が盛んに叫ばれて行はれつゝあります時、こんな僅な點から大きな人間生活に改善が納められるものです、以下食事形式に就いて改善すべき諸點を考察して見ませう

現在の調理は凡そ文化各種の料理が行はれ、その分量は混亂として調理を知らぬといふ狀態でありますがよく良を採り短を補つて行くべき途を早く選ばねばならないと思ふ

ここに注意しなければならない事は調理の理想の

最高峯

を確立する事であります。卽ち國家經濟的見地に立つて時代に適應せる食事を出來るだけ地方産物を利用し國産を愛用する樣にしたいものであります。

此等の見地から見れば今日では御飯とおかず卽ち主食と副食といふ樣な食物を二つに分けて考へてゐる處の觀念を打破せねばなりません、米の御飯をたべなければ物をたべた樣な氣がしないといふ樣な考は甚だ困る、平常から何でもたべ得る習慣を養つて置かなければ一朝事ある際に支障を來たす虞れがあります。

又同じ

米を食るにしても今までのやうな眞白い米を止めて胚芽米をたべ日本人全體が一層能率的に活動する樣になる事が望ましい、それから生活が段々速度的になつて行くので生活單純化の呼びが高くなり何時までも米を炊いて食べるといふ事が出來るかどうか疑問であるから時代に適應した食事形式を採用するとすればパン食を推さなくてはならないでせう、より能率的なより經濟的な生活を營む爲にパンの形式(小麥粉のみのパンといはず)が最も好適な食物であるのです。吾々の

傳統的

な食習慣は決し

親の希望と娘の希望(三) 兄さんとお嫁ごつこ お父さんは『經濟思想』が主だ

お床にはお父さんの丹精になる菊の鉢五つが今を蒲岡と優雅たる香を放つてゐる

主人『己からの者は女にしろ經濟思想を知らなくてはならないと思ひ娘を女子醫學專門學校に出しました』

『一家の切り廻しにも經濟の頭は必要でせうね』

令孃は平河鈴木政氏の三女浪子さん、女子醫專の卒業で本年十九歲です

『どんな職業の方がいいですか』

令孃『私は人より官吏の方が…』

『女子醫專出でそれは少しをかしいですね』

令孃『でも……』恥しさうにうつむく

『性格は』

主人『しつかりして居て他人に迷惑をかけない人ならよいと思ふ』

令孃『明るい健康な人――それから總てに理解のある方』

『仲々慾がふかいですね』

令孃『ホホ……』たもとで顏をかくして笑ふ

主人『親がいくらいゝと思つても決して無理にとは押し付けません順調に行けばいゝが不幸な場合には親がうらまれますからねハハ……』

奧さん『他所へ片づいた時のけいこをこの兄とやらせてをります。炊事と洗濯專攻兄の世話をさせてゐますが兄妹ですからやつぱり駄目でございますのよ』

『兄妹で夫婦ゴッコですかハハ』

令孃『まあ……』

『趣味は』

令孃『音樂と手藝です。音樂は自分では出來ませんけど』

ふつくらと下ぶくれのした可愛い豊頰の浪子さんは物わかりのいゝ父母と、お父さんの好きな菊の花とにまもられて極めて平和な日々をお送りです(寫眞上はお父さん下は浪子さん)

盆栽と冬 どんな注意が必要でせうか 小林滋延氏談

冬が近づくので盆栽を持つてゐる初心の人は、どうしたらいゝかと隨分心配するやうですが、盆栽はすべて自然の姿におくといふのが一番いゝのです。よく溫室ものと混同して寒くなるとストーヴの上においたり室内にいつまでもおいたりしますが

本格の盆栽

は松とか梅とかは冬でもせいぜい軒下位のところにおき、風雪にさらすのがよいのです。嚴寒の時が來て凍てついても、午後はとける程度ならもつとも心配することはありません。水もよく注意して見て、ひどくかはき過ぎぬこと、反對にひどくしめらぬこと、いつも土が黑味を帶びてゐる程度が好適なのです。草ものなどは葉が汚なくなると直ぐ刈取る人がありますが、植物といふものは夏の間に葉に貯へてゐる養分が冬が來ると根へもどるものですからそれが戻り切らない中に刈取るのは禁物です、花物などは早く刈ると翌年の花がグッと惡くなります。梅などあせつて咲かせようとして秋から冬まで暖かに保つことはいけません。霜に四五回もあはせて冬眠狀態に入らせると、年を越して暖かくなれば一齊に芽を出します。秋からズツと暖かにすると木が馬鹿になりつぼみも落ちてしまひます。盆栽といへば大變贅澤なものゝやうに思ふ人が多いが

最近は一圓

から四五圓位でも隨分面白いものが手に入りいつでも自然を樂しむことが出來

お美しい身の上 人間以上の犬界の貴方

この寒空に向つて地球上には數百萬の失業者が飢餓線に彷徨してゐる時にスチームの通つた部屋の毛布の上で美人の手から食事を取つてゐるワン公もある、かうなると人間に生れて來た事が果して幸福かどうか一寸疑問が湧いて來る、寫眞は去月五、六日倫敦クリスタルパレスで行はれた犬の展覽會に出品された『サモイデ』種(北極犬)の豪勢な生活振りです

自力更生と朝鮮甘藷の話し(二) 片山隆三

聞く處によれば愛知縣下では甘藷が非常に下落して何ともならず賣れなくなつたのでつひにはこれを製菓原料に入れて無理に賣り子供の玩具を作製して居るといふ事である、一方では子女の玩具になし得る程の餘裕のある人達もあれば他方では其の日の食ひ口に入れることが出來難い程の困り樣と言ふことは農民の甘藷の賣め方にも誤りはあつたに違ひないが

元々農民

といふものは素朴なもので惡く捕れがして居て變味なものが大多數で多くは御人好であつたがために各種の指導獎勵を無批判に受入れた事にも因するが、其れよりもゝつと大きな原因は近代工業の勃興による農村手工業の蹂躪と資本の跳梁に外ならない。彼等の嗜好であつた酒類は逸早く租税形式によつて自給を禁止せられたし、煙草は國の收入のために彼等の收入を斷念するの外なく、彼ましき生産の刷物は

大量生産

による廉價な且つ美麗な販賣なる同物に代へらるべく餘儀なくなつた。衣類も同じく工業家の手に渡らざるを得なくなつた。勿論それを固守することを許されない經濟狀勢ではあつたのであるが、彼等農民は次から次へと起つて來る勞働の剩餘を他に振り向けることが出來なかつた因となければならなかつた。其の結果は耕地の獎勵ともなつたし新に設備されたる灌漑工事ともなつたし

耕作上の

集約を強要されて、それがために著しく遙かに多い生産の增加も齎らされた。然し益々はしく働き得出の生産を上げた事實に對しては多くは其の利益を國營の形に於て殆ど獨占し他面は資本の利潤として搾取するか、又は工業家の利益を見込みたる價格を以て應み來たる生産物を依然として消費して農村よりを度しき勞働や、より低ましき生活の剩餘は農村に留まらない仕組の樣にもとれるが、元々農村の生計は消極的で常に取り上げられて居るものを次から次へと

補充して

居るにしか過ぎぬのである。從つて今後の農村に生活するものは少くとも將來多少の經濟界の變動や組織の革進があつてもそれに脅かされない又は侵越さるることのないだけの經營と約束の下に準備して營手なり計畫なりしなければならぬ斯る患國の下に指導せらるゝ所に多少らば其の經營を損されるものもあるとも比較的不利なるものもあるとも成就する部分は永久に農村の生計を扶助する事疑ないのであると云ひ得るであらう、現に農民は甘藷をまで餓死の

生産手段

を他の生産業者に奪はれたかは米の生産過剩に就いて見ても明確に察知する事が出來る、數年前迄稻は刈り取つた籾より脱穀して之を籾摺器に掛けて玄米とし、更に白米とするには自ら唐臼にて精白するか村の水車場にて白らげ商品化しなければならなければ許しもしない、然るに時代は斯程の悠長な事を希望もし得べきもの商品化される迄の精白工程が機械化され今日では更に一步を進めて脱穀にまで

波及せん

とする狀勢に進んで居る、卽ち經濟機構の幼稚であつた爲めに結束による分業法所謂刈分法が竊つて居るのを利用して地主の資本合理化は農業の機械化に依る生産過剩への侵入が農村をして米の生産工場とし、農民をして米穀製造職工に轉落せしめんとする傾向さへ見らるゝのである故に農村は何處へ行くと言ふ事へ何かるゝに到つた斯樣の時期に農村人の六割までもが窮貧の現狀ではどう云ふ方向に指導し又は

進展する

のが宜しきかと言ふ問題は中々に一朝一夕には定め難いが先づ何物にも代へ難い一事は彼等の食物を彼等の手にて生産されたるものにより口腹を滿たしむるの意圖を以てなされなければならぬと信ぜられる。往昔は僅かなりとも自耕し自食によつて生活したものが今は水田を耕作し作らも其の大部分の食料が滿洲粟であるのは前にも分類化されて居る樣にもある、斯樣の狀態を作る前に

何故甘藷

の如き作物が顧布されなかつたか、指導の適切を缺いたか、氣候風土に合はなかつたか、若しくは民衆の嗜好に投じなかつたかして背戻は此の更生の刺戟に當り何分の檢討する處なからねばならぬ

垂下式なら黴菌の心配はいらない 汚い河口の産は時に不安です 牡蠣料理の御注意

すつかり牡蠣の料理季節になり府内何れの市場にも大分賣行きが多くなつて來てゐますが毎年牡蠣が美味しくなる時分には牡蠣はチフス菌を媒介するものである牡蠣を食してはならぬといふやうなことを喧しくいはれます、そこで牡蠣に對する注意、春日技師氏のお話を紹介しませう

普通牡蠣には大腸菌或ひはチフス菌等が付着することがあり、一旦これが付着すると簡單には取り去ることが出來ません、從つて時として生命の危險に遭遇せしむることもあるわけですがそれは河口等での濁る海水に浸つてゐる牡蠣にのみ大腸菌やチフス菌が付着するものであつて少し海退した海面で採れる牡蠣、卽ち垂下式養殖法による牡蠣ならばその

心配は

毛頭ありません尤も獲つた牡蠣そのものは惡しの危險のないものが販賣業者の手に移つてから汚濁した河川などに保管しておく爲に黴菌が付着してしまふ恐れのあることもありますから、世間の當業者はこの點に大いに反省して頂きたいと思ひます、又大腸菌、斷チフス菌その他の黴菌が牡蠣に付着してゐるとしてもこれを綺麗な海水の中に放置しておく時には一週間以內に自揚作用によつて全部なくなつてしまふことが

傳染病

研究所の遠山技士氏等の研究によつて證明されて居り、又近頃では垂下式養殖法が普及し、岩手縣、三重縣、神奈川縣を初め九州に至るまで日本全國に互つて行はれ、今後益々盛況に向ひられることになる傾向があるので、牡蠣とチフス菌との關係は益々稀薄なものになつて行きます、では自然に成育した牡蠣と垂下式養殖法によつて成育した牡蠣と外見上何んな

差異が

あるかと申しますと、これは素人の方には一寸判り難いもので一應專門家に訊ねてみるより他ありますまいけれども強いていつて見るならば垂下式養殖法によつた牡蠣は比較的粒が大きいといふことは言へます、要するに牡蠣は生で召上つても危險の惧れはないものですが、非常に汚い所で採取したものゝ生食には一應汚濁を拭つて煮るとかフライにするとかする必要があると思ひます

含鉛 白粉の四分一が 千五百餘を試驗の結果

白粉の含む鉛が大害を及ぼすとされて居りますが、最近調査の結果現在販賣されてゐる白粉を試驗してつぎのやうな含鉛白粉が發見されました

試驗所別	白粉數	含鉛白粉
官立	六四一	一八六
公立	九〇五	二四五
私設	三二	六
計	一五七八	四三七

此のやうに四分の一强が含鉛白粉です、それで白粉をもとめる時には注意せねばいけません。白粉に稀硫酸(酢でも良し)を加へてよく振り動かし少し暖めて濾過したものに、沃度加里液(五%)一二滴を加へ、黃色の沈澱が出來ればそのものは含鉛です

御婦人方の悪姿勢 原因は何でせう 着物、帶、下駄等や心持ち 特に猫背が多過ぎます

婦人の服裝について女子高等普通學校長鷹村とよ女史が、二十年間にわたつて日本全國の風俗や溫泉等で婦人の經濟姿勢、各地方の衣服の仕立方等を研究、更に西洋諸國で服裝をも研究した結果によりますと、日本の衣服は仕立方が平面的であるのがまづ第一に欠點でこれは東洋の衣服に共通するものでありますが、支那の婦人服もこの缺點に免れずただ日本婦人のやうに帶の蔽ひを締めない點だけはすぐれてをります、日本の着物は丸みのある體に着ると樣で直胸が胸を押し、自然猫背になる原因を作ります。服裝からいへば洋服は良いでせうか、健康的には好ましくありません。朝鮮とか琉球の着物も帶を締めませんから姿勢が立派です、習慣を變へる事は容易に出來ませんから年寄の方は帶紐を固く結ばぬ樣に工夫する必要があります。子供や若い御婦人は洋服式の着物を考案して着る方が良いと思ひます、つぎに履物は步行を妨げるのは何より禁物です。出來るだけ安定確實で、爪先立の出來る下駄にするか、フエルトの草履、八つ折、鼻緖、或ひは低い下駄ならまづ良いといへませう。ぽつくりの如きは最も不完全な履物で、轉びやすい事、步き難い事等最も惡い缺點を備へて居ります

バザー メソヂスト婦人會が廿二日敎會で

旭町二丁目メソヂスト敎會婦人會では來る二十二日午前九時より午後九時まで大バザーを敎會堂において開催する事となつたが當日は賣店を開き會員の手になる手藝品小道具、玩具、衣服等外雜貨、手札鉢もあり朝鮮工藝品、朝鮮市場、美術品、實用婦人靴其の他鐘、菓子、黃州リンゴの卽賣模擬店も開設、禮拜堂では餘興に映畫もなす事になつてゐる

今日のメモ

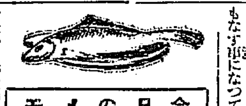

瓦斯の焰が赤い時と青い時のあることをお氣がつきでせうか。赤い焰が出る時は、必ず瓦斯の出る孔をお掃除なさいませ でないと赤い焰はきゝがわるいものですから大變損になります

瓦斯に火をつけるとき、瓦斯を出しておいてマッチをつけますと大變危險であるばかりでなく不經濟なことにもなります。點火なさいます場合には先づ計量器の口を開けて、次にマッチをつけて火口のところへ持つてゆき、そのあとで最後の栓をあけて、點火するといつた樣になさいませ。また時折はゴム管や鍋手などがゆるんだりほつれてゐないかをお調べになる必要がございませう

煮物などなさいます場合は、青いほけの先きが、鍋の底にあたる樣にいたしますと一番效果があつて經濟的です。瓦斯をあまり出しすぎて、焰の範圍がひろすぎて赤い焰が鍋や鐵瓶の底にあたることは、第一不經濟でもあり、鍋底に瓦斯から出る炭素が附着しまして、金屬との間に化學作用を起して質がもろくなり、いたんでしまふものであります

瓦斯を出しすぎて赤い焰が出るのは、不完全燃燒をしてゐるためであります。これが一番不經濟です。そんな時には空氣口をよく開いて多少の空氣を瓦斯に混入させる樣にしますと、空氣中の酸素の助けをかりまして燃料完全に燃燒する樣になります。空氣口の開きといふことも又大切な役目をはたすものですから御注意下さい

一度おひまの時に點火なさいまして、各種の捻り加減、空氣口の開き工合などを御研究になり、どの程度にすることが一番經濟的であり效果的であるか御試しになつておくことも大變必要なことであります。完全燃燒の狀態にある時には、焰は無色、その尖端にわづかに靑色をみるのみであります

差押不動産公賣公告 昭和七年十一月十七日 京城府

キユーピーマヨネーズ 不意の御來客に 毎日のお食膳に

頭痛にノーシン

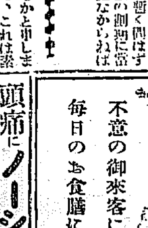

胎兒の榮養 滋强飲料 カルピス

資本金壹千貳百五拾萬圓 横濱火災 支店 京城鍾路一丁目

實質を求めらるゝ愛用家各位へ 改良せられたるスミレストーブの新製品を
スミレストーブ昭和五年度製品は特許局の意匠權に(二件)信賴して賣出しました處その專有したる外形の意匠登錄權に付問題(頭の部分)を惹起し福錄商會主鈴木豊三郎氏其他關係方面に對し恐縮して居ります
而してスミレストーブの新製品(昭和六年及昭和七年製)は全然問題に抵觸しない樣に外形を改良すると共にスミレストーブ構造の中樞をなす內部の燃燒裝置外部取扱簡易等幾多の新研究を加へて發賣して居ります
兎に角ストーブの實質を求めらるる方は是非スミレストーブを

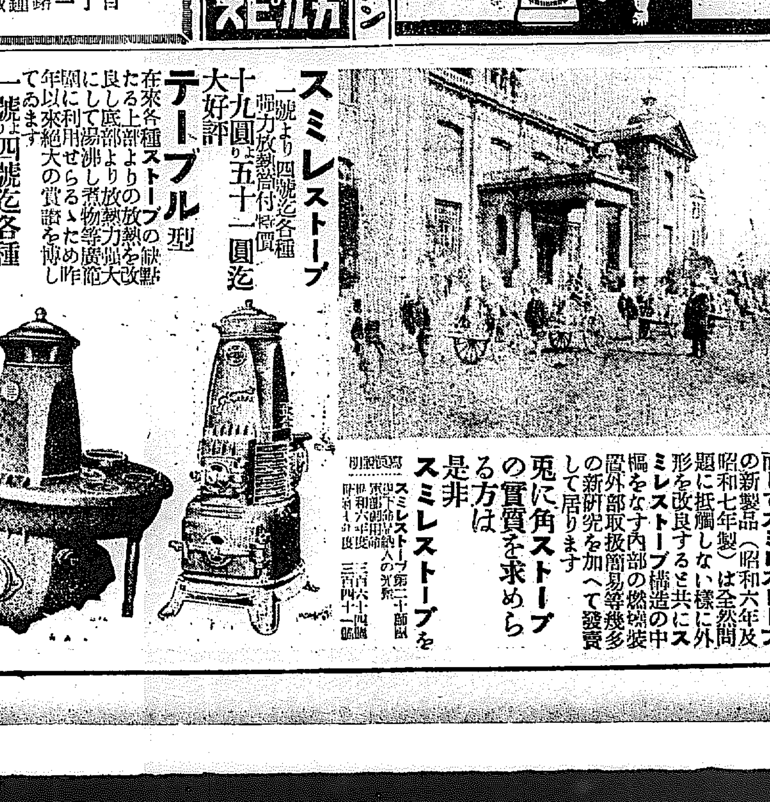

スミレストーブ 一號より四號迄各種 御力放熱器付特價 十九圓より五十一圓迄 大好評
テーブル型 在來各種ストーブの缺點たる上部よりの放熱を改良し底部より放熱力强大にして湯沸し煮物等廣範圍に利用せらるゝため昨年以來絕大の賞讚を博してあります 一號より四號迄各種 特價十五圓五十錢より二十五圓迄
(型錄進呈) 發賣元 京城府櫻井町一丁目 スミレ商會本店 電話本局三七九九番 振替京城七五七四番

新案 硝子製遺骨箱 (特許出願中) 特長 一、綺麗で氣持ちのよい事 一、永久腐敗せず保存に便利なる事 人生の最後に當り貴ぶべき遺骨の容器としては、この遺骨箱に限ります 各地の佛具店に販賣して居ります 何卒御愛用あらん事を願上ます 製造發賣元 京城府古市町 畑硝子製造所 電話本局七四六番

金地金 高價買入 漬金 德 株式會社 京城德力 京城府明治町 電話本局二五七三・三九三九・二〇八八

鮮産 愛國肝油 先づ健康 國を愛する者は兒を愛せよ 兒童は第二の國民なり 製造元 江原食品株式會社 發賣元 濱田商事部

絶對 カフレ 白毛染 キング製造元 仁川

故陸軍上等兵 貞助儀豫而病氣の處養生不相叶昨十六日午後六時四十四分死去候間此段謹告候也 追て葬儀は途中行列を廢し明十八日午後四時半南山町東本願寺に於て執行可仕候 昭和七年十一月十七日 京城府大和町二ノ一六 嗣子 上英 同 男 西岡 久保 親戚總代 森山 太 友人總代 中川 越之 一二吉六衛 以下略

本年長崎縣人會に於て病氣の處…… 昭和七年十一月十七日 京城鹿兒島縣人會

淋病 專門 診察午前九時より午後八時マデ 京城郵便局北側 チエ京城醫院

淋病 患者よ!大阪のチエは三十年間淋病に關し研究して來た。故に我がチエには他所にないチエ獨特の藥品と療法がある。決して他の模倣や追從を許さない。淋病は必ず治る病氣であるが、永い間苦しむのはその藥品と療法が誤つて居るのだ。一度御來臨の上詳しき說明を聞き一日も早く根治せよ。殊に病者の爲め特價を以て奉仕して居る。(地方文獻進呈) 京城郵便局北側 チエ京城支店

室料割引 三圓六〇錢 二圓四〇錢 三圓二〇錢 三圓六〇錢 四 二圓八〇錢 大連 ナニワホテル 電話七一六四番・街長七一六六番

朝鮮地圖販賣元は(型錄進呈) 京城長谷川町 小林又七朝鮮地圖部 振替京城三八〇〇番 電話本局二一二三番

京電バス經營は 暗礁に乘り上ぐ

社會問題化に尻込みして 京電側急に消極化

財政難に惱む府當局が遊休府營バスの京電への讓渡計劃は、それが郊外軌道撤廢に關しての地元の反對運動を惹起した反面、府で經營に弱りつゝある府營バスの京電委讓問題をも派生して京電とバス經營は俄然注視の的となつて、成行如何は第二の電氣府營問題的大波紋を投じるものと重大視されるに至つてゐるが、最近において同問題は世間の既に內定とのデマとは全然逆に、交渉は全く停頓し、當の京電においては世論への顧慮と同社財政狀態よりして、在城重役會においてバス經營に關しては全然消極方針に一致したため府營バスの京電委讓問題は勿論、郊外バス代行計畫も共にここに一應一とん挫の形となつて來てゐるが、然し道當局においては大京城都市交通統制、郊外軌道延長に關する自動車行政上、府營バスと電車の統制、郊外連絡交通の合理化の建前よりこれを促進したき意向であるから、兩者の經濟的利害より見て將來的には當然實現すべき性質の問題とは見なされてはゐるが問題は上述の如く一應解消した模樣である

農業者大會 反對打電 十六日各要路へ

全鮮農業者大會の決議に基き十六日京城ホテルに實行委員會を開き米穀統制問題に關し左の決議を爲し十六日午前首相以下關係方面へ打電した

農林省米穀統制委員會々議最終議案中には『朝鮮より內地に移入せむとする朝鮮米は之を全部政府に於て買上け管理を行ふ』なる條項あり右は法制を以て鮮米の自由取引を禁止するにあらざれば實行困難にして明かに鮮米に對し差別的待遇を行ふものなりと認む斯くの如きは朝鮮農村を破滅に導き延いて朝鮮統治上由々しき事態を招來することを深憂す依て大會の決議を以て斷然反對す

農業者大會 委員會を常設

全鮮農業者大會

全鮮農業者大會實行委員會にては協議の結果農村問題研究のため全鮮農業者大會委員會を常設することに決定し實行委員十七名を先づ委員とし在城委員を幹事に擧げ常に農村問題を研究することになつた

不動產融資 近く取扱規定發令

鮮內需要は相當か

不動產融資令を以つて公布された不動產資金融資及び補償令に對するその取扱規定に關しては、その後本府當局に於て研究中であつたが、この程成案を見、審議上の諸手續きも大略完了した模樣で、いよいよ近日中に發布を見ることゝなつた。しかして同資金の利率に關しては、內地は七厘補の年六分替出であるが、朝鮮は九厘補の年六分一厘に決定されてゐるから現下の低金利時代としてはさしたる低利と云ひ得ない。ところで本令の施行期に關しては初回受入れの三百萬圓がまだに預金部委員會を經てゐないので確測し難き模樣であるが、該資金も年內には是非受入れられるものと見られてゐるなほこの資金の需要豫測に關しては、內地では一億圓に對し申込一千五百萬圓、現實貸出二百萬圓見當と云ふ不振の現狀であるが、資金不足かつ依存金融の我が朝鮮では相當の利用あるべしと見られてゐる

即ち利率は擔保年七分五厘以內保證年八分五厘以內で、その貸出に當つては高利を以つて先順位とし、擔保の場合は根抵當によらず普通抵當たらしめること組合理事は最適の注意を拂つて高利者の兩當事者間の折衝に當り解決の斡旋につとめることゝされて居り、償還方法及び償還期限等に關しては低利融資資金と同樣である

鮮米 本月廿日頃 愈よ買上げ

第一回分廿萬石

【東京電話】農林省は鮮米買上保管倉庫が十六日省議決定了したので近く買上に着手することゝなつた、第一回買上は百二十萬石中二十萬石と見られ今月二十日前後となる模樣で買上方法は入札となり殘百萬石は十二月より來年四月迄移入狀況に應じて買上を行ふ豫定である

【東京電話】農林省は滿洲の邦人々口が增加したのと南支那から滿洲への米輸出を禁止した爲めである

移出商同盟會 組織の根本趣旨

◇…穀聯への叛逆に非ず…◇ 當番幹事 仁穀の聲明書

【仁川】全鮮穀物商組合聯合會や鮮穀同盟會等へ目下多大の誤解を與へて居る朝鮮米穀移出商組合同盟會の成立に付き之れが當番幹事で一齊の事務を取扱ふて居る仁川穀物商會は今後同盟會と聯合會及び鮮穀同盟會との關係に對し左の如く覺悟を聲明した

今回私共が朝鮮移出商組合同盟會を組織しましたので或る方面では穀物商組合聯合會へ反旗でも翻したかの如くに誤解してゐるらしいが私共は飽る聯合會を支持して行く爲めに斯ふした事になつたといふが眞相である元來穀聯の組織變更問題は昨年米穀部會にかて相當論議されてゐる然し私共は今日の穀聯へ各道の聯合會或は道協會を會員として認むることは會の組織よりしても會則の上からしても出來ない事である殊に京畿平南其他の七道は未だ右樣の團體が出來てゐないので甚だ不都合を感ずるといふので時機尙早を唱へたものである然るに事實は今次の釜山大會の如き會員である釜山穀物商組合の主催であり非會員の全南穀物協會が主催した昨年の群山も恐らく然うした事になるであらう斯くの如く今日の穀聯は正に組織變更を必要とされる勢となつたので我々も理屈を拔きにして此度聯合會の組織を改める他はない同時に純然たる移出商の組合は別に新組織を作り局部的に利害一致する問題を取扱ふより途はないといふので各地移出商組合の同盟會を組織した次第である勿論貨物運賃の如き移出商人と最も痛切の利害關係ある事項は同盟會自ら其の交渉に當る考へである然しながら同盟會のみが特別に有利な條件を獲らうといふ譯でなく總出の責任觀念によつて運賃の割引を一般的に取極めたいといふ希望を持つてゐるに過ぎない要するに穀聯は米穀に關係ある人は何人を問はず是を網羅し內地の米穀會の如き權威あるものに改造したい私共は同盟會の會員であると同時にまた穀聯の會員であるが故に穀聯の爲めにも適當の改良策を考慮してゐるのは言ふまでもない次第である

金組負債整理 組合對組員の 貸出方針決定

三百萬圓の低資融通による金融組合高利債整理に關しては諸準備完了し、組限改定貸出期間及び勵行組合間の融通條件も決定したことは既報の通りだが、この程その最後の準備たる組合から負債者への貸出方針の決定も見、いよいよ現實に活動を開始した

鮮米買上期 今月末延期か

鮮米の買米はまづ二十萬石を來る二十日ごろ行ふ旨東京は報じてゐると京城出張所では未だその筆配はなく唯各方面の狀勢を調査し各種の資料を本省に送致してをり又公式に買上期日の決定を通知してこぬが結局本月末若くば來月上旬に入るのではないかと觀測されてる

京城商議常議員會

京城商議では十七日午後一時より常議員會を開き米穀統制問題と朝鮮商議の役員選任の件に就いて協議した

常議員會列席者

なほ常議員會出席者は次の通りである
▲議員（朝鮮商議）水野釜山副會頭、村上木浦會頭、李平壤會頭、吉田大邱會頭、杉野元山會頭▲特別議員 吉田朝鮮商議會頭代理、伊藤同理事▲外に 賀田京城會頭陪席

年內發行の 公債二億圓 利率四分五厘

【東京電話】日銀は年內に發行する公債二億圓は利率四分五厘期限は十年と十二年の二案を決定し大藏省へ提案した

東京コール
翌日拂 七厘 より八厘
無條件 七厘五毛より八厘
普通 七厘五毛より八厘

余燼

硫安を先登に石油も石炭も此ごろけ騰る一方▲それで販賣屋さんの御託宣をきけばキャット爲替安を持ち出す▲そして他の國際商品と比較すればまだ割安だと嘆く▲だが水と、國內にゴロゴロしてる硫化鐵さへあれば出來上る筈の硫安は國際商品でもなく▲爲替の高低とは凡そ緣遠い筈▲爲替が直に物價に響くものなら米價だつてモット値を吹かなきやならぬ▲何時の世にも割の惡いのはお百姓さんと相場はきまつてゐるが▲硫安が安値の時は軍事工業の何のと國家の袖に縋る連中だけに、▲コンナ無茶上げをまさかお上が默過はすまい

滿洲輸出 鮮米の激增 本年三萬石

十七日本府農林局發表、鮮米の滿洲輸出は、昨年は二千石であつたが、今年は一躍三萬石に上つた

鮮內綿絲布界 依然無味閑散

最近の鮮內綿絲布界は依然無味閑散の狀況であるが、これは例年に比し今年は著しく國內的並に對外的材料の錯綜せるため相場安定せず、問屋筋の手控へ勝ちによるものと見られる、上半期に滿洲方面へ多量の需給關係はあつたと見られるが、鮮內消費に充當せらるべき移入額も鮮內生產量も、相場不安定の影響をうけて、例年に比し少く、朝鮮全道の問屋筋のストックも餘り豐富ではない、從つて荷動きも最近まで割合に無味閑散に過ぎ

內滿炭挾擊で 苦境の鮮炭（一）

唯一の活路は結局運賃割引

內地における石炭販賣協定と撫順炭の內地送炭制限並びに支那市場の喪失等から、必然に朝鮮が內滿兩炭のハケ口としてダンピング市場となり、內滿兩炭共に昨年に比較して一割五分近くの値下げを敢みながら鮮內に殺到しきたつたので、朝鮮褐炭界は苦境に陷り之れ又一割條の値下げを餘儀なくせられるに至つたので、採炭上に非常の不利に陷り、滿鮮業者連が大擧して本府殖產局に對して、その對策を要望した事は既報の通りである。これに對して本府當局では若何なる旨を返答したものか、それは未だ判然としない困惑の態である ◇……◇

然らば鮮內褐炭業者の希望する運賃割引とは何を指すのであらうか。內地における場合の如く內地炭と撫順炭の移入制限を斷行し得れば、問題は簡單であるが、それは周圍の事情から決して容易ではない。一方上通本府鐵道局長は鮮炭には鮮炭の特色があるから、大いにその特色を宣傳發揚すべきだと言つてゐるが、內地炭撫順炭が昨今の樣に値段を無茶に崩して來るのでは幾ら特色を宣傳しても競爭は困難だといふ

斯うなると內滿炭ダンピングに對する對策としては鮮炭に對する結局、局鐵の運賃割引率增加以外に方法がなく實際にも當業者達の最も希望する所は運賃割引である勿論昨年大村鐵道局長の鮮炭愛用論から、內地炭に對する特定割引を全廢し、鮮炭の割引率を認めた事もあるにはあるが、それでもまだ不十分であるといふ日鮮內褐炭が背負つてゐる運賃が內滿炭の何れに比較しても過大であると當業者がコボしてゐる即ち鶴林炭について之をみれば京城までの運賃四圓七十六錢大平驛までの運賃五圓三十二錢大邱までの運賃五圓五十一錢を要するに對し、內地炭撫順炭についてこれを見れば、割引率全廢しても若松仁川間八十九錢乃至九十錢、撫順荷役費八十五錢仁川京城間一圓十八錢であるため若松京城間の運賃は僅々二圓八十八錢にしか相當せず、釜山經由大邱運賃にても僅々四圓程度であり一方撫順炭にしても安東までは滿鐵が自力で運搬し、局鐵は二百一粁以上に對して三割五分三百一粁以上に對して三割八分四百一粁以上に對して二割五分の割引を實施してゐるので、結局鮮炭が最も多くの運賃を負擔してゐると言ふのである ◇……◇

即ち問題は局鐵の態度如何になる譯であるが、鮮炭に對する之以上の運賃割引が、局鐵自身の採算上許されるかどうか、何れにしても內滿炭に挾擊された鮮炭が活路を見出す事は頗る困難の模樣である

株式

利喰賣に惱み 待機の保合 底意なほ氣丈

前場 前日新高值に飛躍後利喰賣に惱み保合の機先、朝米は續いて東新八十三圓五と氣配強く寄付き、アト三圓から二圓九と押し、二圓摑みの地合慢りの保合二圓七と止め、朝新二十一圓四と終つた、この他大新は八十三圓五の歩みから三圓七と止め拓新は九圓七の步みをつけた

後場 前場利喰賣耐れて待機の保合相場の氣先、後場は續いて東新百八十三圓八、大新八十四圓五、朝新二十一圓と頭を揃へ、引續いて閉る限りの氣丈に紡り、引續いて閉る限りの模樣を連續して閉場の如く大引

株界片語

今朝も續いて穩なる高保合ひの連鎖依然新味を缺き伸び上げ型を失はない形だ ◇ 株界の市況はとかく株界の當面において絕大なる甘味である、まれて來てゐる、政界の風雲急は徐々と穩眞出來ない事情であらう、この際には國際危惧もけし飛ぶかの形 ◇ だが徐々に好調の裏には不安が孕

なほ高値孕み

株界に一つの諺として『もう』は未だなり』の諺がある、これは株界において人氣動搖のデリケートを表現した名言と云ふべきもので、人氣は何かもう〳〵との期待になかれてゐる間は、決して期待を裏切るものがあらはれるものはなく、この期待が絕望と化して後にこそ初めて實現する事を語つてゐるものである、これを當面にあてはめ

日先には相當の人氣關係よりしては一寸高値と見るべきではなからうか

過大見越不可

今朝の外註はスチール株三十九弗八分の七と約二弗方の暴落であり、米國は小康狀態を呈し依然底々商勢であるが、この株式の反落より押して、米國景氣の恢復には大なる期待をつなぎ得ない實狀にあり、この點は我が景氣安に對して傳へられるであらう各國共通の輸入防止策とゝもに惡材料の尤たるところであらうとされてゐた

難平賣の機か

東新は前日好調に引續き百八十三圓越へ頭る強調の保合を續け勸めすれば高値の風情は底しなてゐるかの形にあるもの、增大せる取組は明日に相當な買氣を見せて居り當然これは莊正さるべき運命を暗示してゐる、而して財界事情の好轉と云ふも、難株にしろ主力株にしろ安値より二割五分乃至二割以上まで買上げた市況として、この上の好調は縛相なく出來して好材料續出の難があるが、かゝる事情の反面久しく冷淡された勝ちの國際も愈々滿期切迫して居り、これに續いて國內政界の風雲もただならぬ模樣で、兩種の模樣ある時期に當面は既に一高值を見せ如何なる見方をもつて市々賣り出動しても何なとされてゐた

大勢樂觀可

現在の相場を季節關係から見ると何時新錢の實物が殺到するやも知れないので近週に買進み難きことを思はしむるも之れを正米の成行きから見ると既に政府の買上げ成績不良に依つて農村の態度が明かにされて居る如く強氣派に比較して米は割安觀より此邊の強硬では春になれば農村當局の眞剣な強氣は前年の此頃とは約四割以上も高値にあること又政府のインフレ政策で將來は價が好くなること等に思ひを及ぼすと本年の米價は人氣弱くして高くなる前程を鈍るものでないかと觀測する玄人筋が多い

期米

一轉また一轉 廿一圓臺へ 商勢白熱化す

前場 昨後場は實物一巡に氣勢を閉じたるも今朝は又阪地の上放れを受けて買氣を喚起し當限二十一圓四十錢から押して二十圓九十五錢と云ふ處まで來るも中限二十一錢先二十圓九十五錢と氣勢を上げ、共後押目を見ると買物が心もち高寄せし、共後押目を見ると阪地が伸び然しアトは十三錢と押し逆落此邊に保合ふたので、當限引は阪地が止め一本に上放れたので六十九錢と沸騰して 前場を終つた

後場 前場引際阪地の突飛な高値に聯繫の氣迷の折柄、後場は阪地の上放れ十九錢五十錢を覗ひ、共後押目を見ると十九錢中六十一錢、先二十錢を取つて、二十錢と縫歩的活況に寄付き、節二十七錢と押し遂に問題の二十一圓臺を突破して二十一圓〆六錢と跳ね更に〆九錢と跳ね返る氣丈を見せて閉場の如く大引した

米界展望

昨後場は實物一巡と買方の利喰ひに高値から約四十錢方崩れたが今朝は又ムク〳〵と頭を持ち上げ前日の高値に引返してしまつた ◇ 斯ふした動付きから見ると未だ高値が發されて居る相場と云ふの外なきもこれを人氣關係から云ふと買方の當物は既に出盡し此の上調子に乘る事も一考すべき點がある ◇ あり、この點は我が景氣安に對してそれとも相場の地合に惚れて買進んで來るかが大いに注目すべき所であり又人氣の動向によつては必ずしも此のまゝ更に高値を出現するやも疑問だといふ見方が市場には

押目俟ち得策

今後の相場に對する玄人筋の意向を綜合して見るに斉地は依然實物難に推移し商人は內鮮共に値頃が高いので惡く庭を透し相場が少し安くなつたら買進むべく待ち構へ居り政府は十二月に入ると鮮米の買上げに着手して明春の二月までに百萬石の米を買上げる事に決定して居るので此邊は商值頃を維持し商人も安値を待ち切すにも正米の目下待ちはれて居る

第一期戰終了

今回の反撥は買增高と米は他物價に比し割安であつた事が擴大の原因とは云へ十九圓四十錢所で新る二つの原因であつた、然つてそれも人氣の行過ぎと思ひ、以上は米の急騰に依つて殆んど剝れ退ひた以上相場は徐付拔けと共に第一期戰は濟んだわけで今後は再び人氣が靜附くかそれとも相場の地合に惚れて買進んで來るかが大いに注目すべき所であり又人氣の動向によつては必ずしも此のまゝ更に高値を出現するやも疑問だといふ見方が市場には

今回の反撥は異なる仕手關係の人氣の行過ぎのみでなく高價暴騰となつたのと此の果未だ高値を追ふして見ると價格が倚高値であり、新分に推移して見ると此の果未だ高値を追ふことにならぬと予限らない、而も農村の態度が強硬では人の買氣を常にして外れると云ふ外ない

割安觀の米價

頃日來の急騰に依り十九圓四五十錢所を賣込んだ弱氣の實物は既に殆んど田舎し相場に對する反仕掛けは一巡終りこれ以上は正米より不採算あつた正期も之れで苦しく斬を縮小し見方によつては最早保り處分は埋移し難き所を思はしめるも今回の反撥は異なる仕手關係とか實過ぎの反動に依るものでなく總ての物價高に比し米は上げ遅れて居たのが買增高と相俟つて追從高を出現したものであるとして見ると該物價から見てまた割安の感がある米價としては近週に買込むないのみか明年度は昨年度より一層ためにある以上米價は尙高値を辿るものでないかと觀測されてゐる

京城延べ 急昂進 安寄後飛躍

前場 前日阪地蠶地の折柄、鮮米は阪仁とも昂騰をうけて一圓一十二十圓四十四錢と八錢高に始りアトこの邊中心の手堅き買物もあらわれて三十七錢と押し六十錢を重ねたが五回には閉高と見る向には三十七錢から七十錢と引際急飛躍して前場を止めた

堂島前場情報

【大阪發電】由東前田中真西物正米前場を前に貿易前場前に掲げ賣買の首りに對し中ノ谷東買前場前に高値中ノ谷東市場氣が買つてゐた

仁川穀物出入（十六日）

頗貨車便 俵入四〇九叺入五、四九二號便二、八八一玄米七、七六一白米（叺入）四六一大豆九、九六五

正米

京城 一等精白米十四圓前日比五十錢高九仁合格玄米三等二十四圓十錢四等十九圓八十錢今摺玄米上十八圓下十七圓籾上五錢三中五錢一下四錢九

大豆 滿山三〇、九〇長滿一三〇、八〇滿川一三、八〇錢前一三

仁川 丸仁三等二十四圓二十五錢四等二十四圓不合格二十六圓九十錢先約三等二十四圓二十錢一等白米八圓二十五錢粗良種五錢三厘五毛在來種五圓一厘五毛で何れも手堅き商狀である

大豆 滿山三等十四圓十錢長滿川十四圓天安水原十三圓七十錢で何れもヂリ〳〵高である

釜山 昨今人氣沸騰の氣先きなほ入荷細り與地福度の波勞みを停へて市中商值手控へ前場閑散も上好が持てず飛び付き買ひに加へて各地期米の狀態に氣配一段と昂まりて入庫品の取引までに至り成商取良三等二十四圓八十錢四等二十圓四十錢無格二十四圓十錢等外十八圓十錢見當にて四千二百九十九叺の取引があつた

大邱 出廻り三千叺あるも何れも先約ものて市場への實物漸く市中商値移出筋買氣旺盛加へて各地期米高に氣配に三、四十錢方の奔騰を演じ鐵良三等二十圓四十錢理力三等二十圓ト夕見當にて相當の取引があつた

木浦 昨後場期米反落を受け內地注文一段と薄らぎしと地方から押々年ら賣物が現れる事市況稍々軟調に傾いたが跡期米高を受け人氣は頓に引締り值合三等九圓七十錢四等九圓四十錢と二十錢方急落

鎭南浦 買上員體化を傳へ氣配俄然強化し三、四十錢方の上放れを演じ賣物は滅切り乏しくなつた相場は丸十三等二十四圓九十錢四等二十圓六十錢

後場

前場地合慢りの保合後急飛躍の折柄、後場は續いて阪地に當るも仁川の昭出に一圓十二十四圓八十五錢と十八錢高に始り二回には九十錢と氣丈に、全く狹隘な活況程に大引した

出來高 一萬四千七百五十石

東京公債市況

【東京十七日電報】東京公債市場正午氣配▲甲號五分利九九、〇〇第三回五分利九七、四五▲一同四分利八九、六五▲二回四分利八九、六五▲十七年もの一▲十八年もの一▲十二年もの九九、八五▲二十八年もの九九、七〇▲佛貨四分利一五四、六〇

取組高 十七日閉場までに

おける當地期米主要株取組中百石以上の銘柄を次に示す
期新 賣方 櫻井一七〇白井九六一六〇 宮證一六〇宮證一〇〇松山一六〇吉野七〇田中二〇〇立山三八〇▲買方櫻井六三〇白井六三〇宮證七〇山口二二〇宮證五六〇松山一〇三〇吉野六六〇立山四五〇
新新 賣方櫻井三四〇白井一七〇宮證四〇〇宮證三九〇吉野三九〇田中一〇〇▲買方櫻井二三〇宮證二九〇松山一〇〇吉野二〇〇立山七三〇
大新 賣方白井一〇〇信泰一〇〇宮證二六〇吉野一三〇立山一八〇山一〇〇吉野一〇〇▲買方松山一〇〇宮證一三〇白井五一〇信泰六六〇山口一三〇宮證七九〇成浦一〇〇松山二六〇吉野四〇立山三五〇▲買方櫻井五六〇白井四〇一〇山口四三〇宮證一〇〇成浦一六〇松山三五〇吉野四〇〇立山一〇七〇

寄引値 ▲二同十二米一中二〇四四…四四▲二同十二米一中二〇四一…四六▲三同十二米一中二〇四五…四七▲四同十二米二〇四十二米二〇七一中二〇四三…三五▲五同十一米二〇四五二米二〇七…七〇四八…五五一中二〇三七…七〇
限定 十一米二〇三〇十二米二〇五〇一中二〇七〇

株式（十七日）

朝取短期

銘柄		寄付	大引	高値	安値
朝取	前	—	—	—	—
	後	—	—	—	—
同新	前	三一·二	三一·〇	三一·三	三一·〇
	後	—	—	—	—
拓新	前	九·三	—	九·〇	九·〇
	後	—	—	—	—
國新	前	—	—	—	—
	後	—	—	—	—
大新	前	八四·五	八五·七	八五·七	八五·〇
	後	—	—	—	—
東新	前	一八五·五	一八三·七	一八三·五	一八三·五
	後	一八五·八	—	—	—
安取	前	—	—	—	—
	後	—	—	—	—

受渡と日步

	協定	日步	代引
取	二百	三	一三四
新	三	二	三三四
新	八四	一	二六
取	六	二	四〇
新	三	一	一〇〇
新	二三	—	一〇〇
新	八四	一二	一〇〇

朝取短期建玉表

	賣方	買方	建玉數
取	一	二	一〇
新	四	七	四五
新	四	六	二四
新	一	一	二一
新	七	三	一六〇
新	五	七	二三
取	〇	一	二三

出來高 短期 七六七枚 累計 一〇七·五三三枚 長期 累計 枚 甘日 累計 枚

大株短期

銘柄		寄付	大引	高値	安値
大新	前	八四·三	八三·三	八四·八	八三·九
	後	八五·九	—	—	—
朝新	前	一二三·〇	一二三·三	一二五·六	一二三·〇
	後	一二五·六	—	—	—
日産	前	四九·七	四九·四	四九·七	四九·二
	後	四九·三	—	—	—
東新	前	一八五·九	一八三·四	一八三·一	一八一·七
	後	一八五·六	—	—	—
日魯	前	五〇·七	五〇·二	五〇·九	五〇·三
	後	—	—	—	—

大株長期

銘柄	前寄	前引	後寄	後引
大株	八六·四	八六·二	八四·〇	—
同新	八五·七	八五·五	八三·九	—
日産	四八·三	四八·七	四八·二	四八·三
同新	三三·四	三三·二	三三·七	三三·七
郵船	五〇·六	—	五〇·〇	—
同新	四〇·七	—	—	—
鐘紡	三三〇·九	三三〇·六	三三一·〇	—
同新	一三三·〇	一三三·一	一三五·一	—
日鐵	—	一六四·五	一六四·〇	一六六·四
東株	—	—	—	—
同新	一八五·五	一八五·八	一八五·九	—

東株短期市場

銘柄	寄付	大引	高値	安値
東新 前	一八五·九	一八五·九	一八五·九	一八一·九
東新 後	一八四·五	—	—	—

東京現株

銘柄	値	銘柄	値
鐘紡	四〇·五	東電	七〇·四
同新	三四·六	一銀	八八·二
殖銀	五〇·二	王紙	四七·〇
同新	五〇·七	日窒新	三〇·六
京電	四三·〇	後勤二	三三·〇
瓦斯	七八·八	明期	二八·八
東亞	三一·一	梅工新	七九·五
東拓	三八·五	日石	七三·五
同新	八九·一	滿館	三六·五
鮮三	九八·七	同新	四〇·五

期米（十七日）

朝取仁川

	當限	中限	先限
前場（一）	二〇·三	二〇·三	二〇·四
（二）	—	—	二〇·五
（三）	—	一	二〇·四
（四）	—	四四	二〇·五
（五）	四九	四〇	五五
（六）	—	五八	五八
（七）	—	—	六〇
（八）	—	—	六五
（九）	九九	九九	六八
（十）	六六	四四	六八
後場（一）	二〇·四五	二〇·六二	二〇·八〇
（二）	—	二〇·四〇	二〇·八五
（三）	—	三〇	二〇·八五
（四）	五〇	四七	七〇
（五）	七〇	五〇	九〇
（六）	—	二〇·一	六五
（七）	九八	二〇	六八

根入値段 二〇·二〇 二〇·二〇 二〇·八五
取組高（石） 一四〇〇 一五〇〇 六八〇〇
出來高 七〇〇 累計 七〇〇

東京期米

	前場寄	同止め	同中	後場寄	同止め	同中
當	二三·九七			二三·八〇		
（一）〜（八）	[illegible]			[illegible]		

大阪期米

	當限	中限	先限
前場（一）	二三·四六	二三·四六	二三·四六
後場（一）	二三·五〇	二三·四〇	二三·三〇
取組高	四七·〇〇〇石	五五·二〇〇石	七七·三〇〇石

大阪期米喰合 前場記 廿二圓九十九錢

	寄付	前場	後場
◇兵庫 當限	三三·九〇		
◇下關 當限			
◇名古屋 當限			

大阪市中棉明 ストリクトミドリング 十七日 二十三圓 ブローチ 同 ペンゴール 同

鮮內各取

	前寄	前止	後寄	後止
◇釜山 十二米	一	一	一	一
十二中	一	一	一	一
一米	三一·四	三〇·四	一	一
一中	三〇·三	三一·三	三一·二	三一·七
◇大邱 十一米	一	一	一	一
十二米	一	一	一	一
十二中	三〇·三	三〇·三	三〇·三	三〇·三
一米	三〇·三	三〇·三	三〇·三	三〇·三
一中	三〇·三	三〇·三	三〇·三	三〇·三
◇群山 十一米	一	一	一	一
十二米	一	一	一	一
十二中	三〇·〇	一	一	一
一米	三〇·七	三〇·〇	三〇·〇	三〇·〇
一中	三〇·八	三〇·三	三〇·五	三〇·五
◇木浦 十一米	一	一	一	一
十二米	一	一	一	一
十二中	一	一	一	一
一米	三〇·三	三一·〇	一	一
一中	三〇·七	一	一	一
◇鎭南浦 十一米	一	一	一	一
十二米	一	一	一	一
十二中	一	一	一	一
一米	三〇·八	三〇·七	三〇·六	三〇·六
一中	三〇·七	三〇·九	三〇·六	三〇·三
◇京城 十一米	一	一	一	一
十二米	一	一	一	一
十二中	一	一	一	一
一中	三〇·〇〇	三〇·四〇	三〇·八	三〇·三

市況（十七日）

◇大阪綿絲	寄付	前引	寄付	後引
十一月限	一六〇	一〇三	一五八	一三三
十二月限	一〇三	一六九	一六〇	一〇三
一月限	一〇七	一〇七	一〇八	一〇三
二月限	一九九	一九九	一〇九	一〇四
三月限	一九九	一〇三	一〇九	一〇五
四月限	一〇〇〇	一〇三	一〇五	一〇四
五月限	一〇九	一〇〇	一〇六	一〇六

◇大阪棉花	寄付	止め
前場 當限	五三·六	五三·六
先限	五〇·二	五〇·二
後場 當限	五三·六	五三·六
先限	五〇·〇	五〇·〇

◇横濱生絲	寄付	止め
前場 當限	六五〇	六八〇
先限	六七〇	六六〇
後場 當限	休會	
先限		

◇現物横濱（器） 九二〇圓

◇鐵平餅	前日	本日
先限	三三·五	三三·五

◇大阪砂糖	寄付	大引
前場 當限	一三〇	一三〇
先限	一四〇	一四〇
後場 當限	一三〇	一三〇
先限	一三五	一三五

倫敦 銀塊 十七日 一八片丁度
米國 棉花 二十五錢高
印度 棉花 十五錢高
ステール株 三五弗八分ノ七
アナコンダ株 九弗八分ノ七
日米爲替 二〇弗六〇仙丁度
英米爲替 三弗三〇仙八分ノ五
紐育銀塊 二七仙丁度

今日の市場

←前日終値と大引比→

株式		期米		商況	
東新		東京	二十四圓〇六 四六高	綿糸	二百五圓五 四六高
大新		大阪	二十四圓〇〇 六九高	生絲	
朝新		仁川	二十一圓四一 一〇二高	砂糖	十四圓六三 二三高

十一月十七日

硫安の騰因 爲替高から

小林肇販店長

硫安は約二ヶ月前の一叺二圓六七十錢から最近四圓見當に暴騰してゐるが小林肇販賣京城支店長は語る

二ヶ月前の相場が安すぎたのであるが最近の暴騰は爲替暴落のため外安が全く入らず夫れに混滯の秋期需要が硫安十億噸を喚起した台灣は從來殆んど外國物を使つてゐたのに外安の杜絕した結果內地のストックが減つたのである、然し硫安の最近二ヶ月の値上りは七八割に相當するが國際商品たる生絲綿糸等に比すると必ずしも硫安のみが騰貴したわけでない、朝鮮はまだ不需要期で來春の二三月から高れて來るがその頃までには多少押すかも知れない、全國的に渇水から減產說あるも未だ大した懸念はいるまいと思ふ會社としては月下の所一月物までしか賣つて居らぬ先約は取當府當が起り安いから手びかへてゐる云々

呪血圖繪 (150)

鷲畑直悅 作　北富三郎 畫

呪血の果（二）

青木の村外れから、南へ、矢代川の流れに沿ふた河岸の街道の上に、くつきりと影を印した二つの影がふらくと、要田の社を目あてに步いてゐる。

岡島勘平と、惡祭川の彌十の二人である。

中天に登りつめた月は、いよいよ冴え渡んで、十日市の里、要田の森、樋尾城の白壁、それが、護謨をあざむく月光の中に繪の如く浮かんでゐる。

『かうして、そちと肩を並べて、月見のそゞろ歩きをしようとは思ひがけなんだ』

『ほんに、妙なことになりましたね』

『どうぢや、突合つて見れば、さのみ悪い人間でもあるまいが…』

『感心に捌けてゐなさる。人は見かけに、よらねえものだと、つくづく思ひましたよ』

『左樣なもので ござりまするかな』

『いや、世に出そもとしては、これが判らぬのも無理はない。まア、そのうちに合點のゆく日があらう。時に女と云へば、お玉ならめあの浮路だが、あれ以來どうしたのであらうな』

『さア、てまへも、えらく氣になりで……あの分では、まさかに江戸へも歸れますまいだから、どうしたどか……』

『天性の妖女といふのは、あれであらう。あの有樣では、所詮數ふ道もないゆゑ、捨てれば、捨ててもおけもするが、たゞ、あれが、鬮島勘平の娘であるといふのが心殘念ぢや』

『あの手紙は、まだお手に入りませぬだか』

『そちが、お玉のことをいへば、むかつくやうに、わしもあれのことをいへば肝の虫が動くぞ』

『すみませぬだ……ついその…歷然にとか、妙なことを云ひをるぞ。では、見かけにらぬと今迄わしを融通の利かぬ木偶と見てゐたのか』

『いえ何あに…さういふ譯でもございませぬだが…その何で…どうもその…余りお優しいお顏でもございませぬだで……』

『此奴め！面の棚下しか、さうふ己れの面だとてさのみ上等ではないぞ。それとも、俺の方がといふ己惚れがあるなら、どうちや、あのお玉に比べさせて見るか』

『ちッ！またか。どうもあれを云ひ出されちやたまらねえだ』

『はッはゝゝゝ。矢張りまだ、むかくとくるか』

『いくら、むかついても及びませぬだが、どうも、殺生だア……』

『はッはゝゝゝ。ではもう云ふてやるまい。したがさういふ儂でもまだ〳〵そちは、尿汁脫けがせぬぞ。今となつて見れば、捨てられたそちも、捨てたわしも、同じ元の木阿彌ちや、敗けたと云ひ勝つたと云ふも、過ぎた後から見れば何れが敗けたか勝つたか判りはせぬなアに、女一人のやりとりばかりではない、世の運、人の運、總てがさうぢや』

『まアよい。……それにしても、そもそも、妙な男ぢやな。見まい聞くまい、耳切れで、神妙に尻を燒いてゐればいゝのに、我から求めて、波瀾の渦中へ引き込まれてくるのぢやから』

『何の因果やら、てまへはぢつとしてゐると血が干枯らびて、體が腐つてしまふやうな氣がしまするだ。何か手にかゝりさへすれば前後なしにづる〳〵と引摺られてゆきまするだ。そのくせ、どこのことでも、てまへは皆の衆の道化役に使はれたとつく〴〵思ひまするだ』

『はッははは、だが道化とは面白い、頭ちそちばかりではなく、わしもどうやらその仲間らしい。尤も……』

突如、惣平の言葉は中途で切れたかと思ふと、ぴたりと足を止めた。

そこは式內古社要田明神の拜殿の前。

二人は、いつの間にか、森蔭に沿ふて、社の裏手から境內に出てゐたのだが、惣平が突如足を止めたのは、暗い拜殿に、ちら〳〵と動く人影を認めたからである。

京城日報
本紙朝夕共二十二頁　月極
京城府太平通一丁目　發行所 合資會社 京城日報社

生命保險は金利安、値下り等の心配が無いので貯蓄投資として も熾んに利用せられて居ります。
勿論會社の選擇は最も肝要です。弊社の進歩的な保險は最も安全極めて有利なものとして絕對の信頼を博して居りますから大に御利用を願ひます。

住友生命
大阪北濱

毎年配當付養老保險は頗る低廉有利で此種保險として最も誇るに足る代表的のものであります。

此保險の本年度利益配當
昭和二年度契約には　年拂保險料の一割八分
同　三年度契約には　同　一割三分五厘
同　四年度契約には　同　九分
（案内書進呈）

社員採用
外務志望者ハ詮衡ノ上採用ス
志望者ハ履歷書ヲ當出張所宛送付アリ度シ
京城府永樂町一丁目
住友生命保險株式會社
京城出張所

婦人世界
十二月特別號

飛鳥明子の「恋愛事件」……柳川麗子
（飛鳥明子の大阪の若く麗かな魅力「松竹樂劇部」のスターとして一代の人氣を背負つて立つ飛鳥明子、憧憬の焦點であつた彼女が、廿六の今日まで許さざりし肉を誰に與へたか？）

女優から謝介石正夫人へ

母に代りて嫁ぐ娘に訓ふ……市川源三
心理的に見た男女の合性……吉岡彌生
モダン男女迷信物語……西貫富子
遺傳學より見たる婦人の新しき地位……白石實三
帝展だより……木村莊八
贈物哲學……深尾須磨子
孔子の誕生について……篠山三次
……宇田一

小春の空……荻原井泉水
魅力のある彼女……福田正夫
除夜の鐘……林芙美子
小說書く男の家庭……室生犀星
女及び戀愛について……堀口大學
現代女學生論……新居格
職業婦人の夢と現實……奥むめお
私たちの問題……河崎なつ
リットン報告書の投げる波紋……前田多門
日滿經濟ブロックとは何か……松村金助

（新設）家計相談室
▲どうしても毎月足らぬ新妻の悩み
▲株を買ひたい上流夫人
▲子供の成育資金に苦しむ寡婦の心配
▲損益が少しも判らぬ小資商人の嘆き
▲いやでも貯金のできる家計簿の作方

契丹文化の跡を訪ねて……鳥居綠子

小說欄
連載小說　輝ける空……廣津和郎
ユーモア小說　家の女房にや髭がある……和田邦坊
讀物　タイピストの指……丸木砂土
讀物　白魔……田島準子
大衆小說　流彈八丁……沖土師清二
大衆小說　秋雨討ち……湊邦三

妻よ貧乏を泣くな……松波治郎
臍くり座談會……山本實
戊辰紅淚記……濱本浩
戀の臀肉斬り……東大寺猪水

背のひくい方の着付……
洋髮から日本髮に移る秘訣……
寒さにお顔を荒らさぬ秘訣……
衣服整理十二月の巻……
晩秋から初冬へのモード……
新型オリヂナルコールマント……
お子様用帽子の作り方……
石鹸のむだのない秘訣……
美味しい漬物の作り方……

冷え性婦人の榮養料理
支那料理の秘訣
コーヒー・すき燒・カクテルの秘訣
今月のお獻立
南天のお花の挿し方
趣味の羽子板の作り方

職業に志す婦人の爲に
（婦人職業第一陣表　□將來婦人を希望する婦人の爲に　□看護婦を希望する婦人へ　□百貨店の女店員を希望する婦人へ）

全日本職業婦人訪問（大大阪特輯後篇）

子供のページ
映畫物語
クリスマスセクション
この暮の心得帳
○年の買物心得帳……
○贈答品の心得……
○ボーナス利用法……
○年節の常識……
○モダン年越戰術……

別冊附錄
最新子供洋服裁全集
鈴木菊子・千葉智代子共編
特價六十錢　送料本誌四錢 附錄四錢

婦人世界社
東京・芝・新堀町二ノ二六　振替東京二三三七七番

高級萬年筆
アート
品質保證の爲め地方は郵便で府内は巡回サービス致します
米澤萬正堂
京城本町

佐々木胃腸病院
京城錦町一丁目
入院隨意　電本三八七三・一七六二

婦女界
新世帯實話号
十二月号
本日發賣

新女人粧主題歌「リラの花蔭」新舞踊振付誌上講習
菊池寛選　古賀政男作曲

口繪に寫眞九十八枚發表
花柳珠實先生が特に振付けられた明るく家庭的な新舞踊です。曲譜に合せて所作を細かく發表してあります。レコード一枚でお子樣にも樂に踊れます。クリスマスやお正月の餘興にぜひご利用下さい。

太田博士に家庭經濟の秘訣を聞く座談会
▲出席者▼
三輪田繁子夫人　丸山茂子夫人　米田和歌子夫人　伊福部敬子夫人
經濟學博士　太田正孝　東京府會議員　秋穗敬子　評論家　今井邦子

難關切拔けの秘訣はこれ！
物價は上る、金利は下る「物價騰貴して良妻出づ」で家の主婦の腕の振ひ時です。どうしたらこの非常時を乘切れるか？この座談會こそ主婦必讀の家計虎の卷です。

羨ましい新家庭風景
（社會事業家音樂家畫家文士等各方面のいとも濃やかな新家庭を訪問した記者當てられ記！）

新婚當時の花嫁日記
（書いた當人の笑顔が浮び出す程朗かな新婚當時の僞らざる日記三篇）

呪ひの殺人バッ切事件の眞相
犯人は遂に捕縛された。お歯ぐろ溝に首と胴が浮び上つて帝都を驚かした發端から、遂に迷宮入りかと疑はれた探査エピソード、ルンペン千葉が引取られて犯人の妹と結んだ情痴の顚末！
鋸引きの鬼氣迫る慘狀、鬼畜か純情かと世人を惑はせた自白の眞相まで、探偵小說以上に獵奇的な事件を、餘すところなく公開しました。新聞にも發表されぬ詳細をお讀み下さい。

私は何故母を轢殺したか
（私は職務上今でも一日に四回は、母がひいた三澤の鐵橋を渡らなければなりません。私はなぜ母をひかなければならなかったか）……金子運轉手

水谷八重子さんの家庭座談会
彼女に結婚を申込んだ男！　彼女はナゼ結婚しない？
日本中のオール男性の戀人八重ちゃんに結婚を申込んだ自惚れ男は誰か？誰しも知りたい彼女の結婚観から、ご不浄で居眠りをする彼女、旅先で拾った怪談等々、憂鬱をカツトバス朗かさで、八重子氣分横溢する座談會！

評判の文藝欄
新女人……菊池寛
女人哀樂……吉屋信子
青い仕事着……細田民樹
霧行燈……湊邦三
女房は笑ふ……和田邦坊
歸らぬ妻……原俊治

溫かい冬の一品料理七種

重症チフスを看護
（激しい腦出血と高度の腸チフスで二度も死に瀕した我子を救つた母の體驗）

呼吸器病の冬の療法
（呼吸器は冬程效果的な療法を田澤博士の放養上の注意）

リウマチス神經痛の民間療法
（豫防法から罹つた場合の誰にも出來る治療法公開）

年末主婦の心得帖
（暮の入學、新年、家具の手入等新春を迎へる準備は先づ之を讀んでから）

第一別冊附錄　家庭百科重寶辭典
第三卷贈呈！
卷を重ねる毎に益々大好評！婦女界にして始めてなし得る信賞さと各方面から激賞される連續大附錄の第三卷完成！

第二別冊附錄　貯金の出來る家計簿
來年一杯この家計簿を必ずおつけ下さい。月末毎に必ず貯金が出來ます！この家計簿は十數年來の實驗から割出したもので、費目の分け方、各支出に對して特別の工夫がしてありますから、必ず豫算内の生活が出來、下手も上手もなく貯金が殘ります。無理をせずに貯金したい方はぜヒご利用下さい！

つけさへすれば自然にお金が貯る新案家計簿！

家計簿を利用して貯金した實話
（元は明白な證人です。昨年の婦女界家計簿を用ひた方が、今日感謝される成績の實例三篇！こうすれば完全に貯金が出來ます！）

二大附錄つき五十錢（送料十錢）半年分二圓九十錢　一年分五圓七十錢
東京市丸ビル三階　振替東京二九三七
婦女界社

清腦新劑
頭痛最効藥
チエヤー

商業登記公告
[illegible]
全州地方法院裡里出張所

商業登記公告
[illegible]
全州地方法院

商業登記公告
[illegible]
全州地方法院

商業登記公告
[illegible]
全州地方法院南原支廳

商業登記公告
[illegible]
全州地方法院龍岡出張所

商業登記公告
[illegible]
全州地方法院南原支廳

商業登記公告
[illegible]
全州地方法院井邑支廳

商業及法人登記公告
[illegible]
京城地方法院春川支廳

[illegible]
平壤地方法院鎭南浦支廳

聯盟理事會に臨む 帝國の準備完了
意見書其他を携へて 代表一行昨夜壽府へ

【パリ十六日發電】リットン報告に對する帝國の意見書及要領書、松岡代表の理事會劈頭の演說及對日放送演說、並にゼネヴァで記者團に與へる聲明書の各原稿は澤田帝國事務局長、鹽崎、吉澤兩書記官の大活動で十六日午後八時までに完成し、日本代表部事務總長たる澤田局長以下七名はこれを携帶同夜九時五十分パリ發列車でゼネヴァに向つた、意見書は約五百頁、要領書は七十頁、その一部は更に松岡代表が最終的修正を行ひ、代表一行はこれを携へ十七日午後九時五十分發ゼネヴァに向ふことゝなつた、意見書要領書はゼネヴァで印刷の上、二十日午後四時(日本時間二十一日午前零時)ゼネヴァ東京で同時に發表されることになつた

修正は單に字句

【パリ十六日發電】松岡氏以下我代表部は、十六日午後から夜に入るまで十八日聯盟に提出すべき我意見書の最後仕上げに腐心した結果、我意見書は名實共に完成を見るに至つた、而して今回我代表部で加へた修正は、單に形式上ならびに字句上の修正にとゞまるもので、意見書を貫く根本原則に對しては何等修正變更を加へられた譯ではないと聲明する

見られてゐる

兩大使待命 今日の閣議で

【東京電話】十八日の閣議は廣田吉田兩大使の待命を左の如く決定する

特命全權大使 ソヴエート聯邦駐剳被免 廣田弘毅
特命全權大使 伊太利國駐剳被免 吉田茂

リ報告附屬書は 討議材料から除外

【東京電話】十七日ゼネヴァの帝國代表部より外務省に達せる公電によれば、聯盟事務總長ドラモンド氏は十六日杉村陽太郎氏と會見の結果、リ報告の附屬書は各專門委員の個人的責任に於て執筆せられたるものにつき、これを理事會討議の基礎に用ひず、その旨理事會議長デ・ヴァレラ氏より理事會冒頭に宣言するに決した、依つて我外務省も右附屬書は公文書と看做さず、一般公表手續きを取らぬことゝなつた

米露の參加を 一部で策動

【ゼネヴァ十六日發電】理事會開會を五日後に控へ聯盟事務局ならびに各國代表の一部に、米露代表を參加せしめんと盛んに策動してゐる

國府の首都 南京に復す

【南京十七日發電】國民政府は今春上海事件以來首都を洛陽に移轉してゐたが、十七日中央常務會議は十二月一日から南京を再び首都に復するに決定しその旨發表した

天機御麗しく 還幸遊ばさる

【東京電話】天皇陛下には大演習御統監、地方行幸を終へさせられ、十七日午後五時十分東京驛着宮廷列車にて天機御麗はしく御還幸遊ばされた、驛頭には秩父宮殿下初め御在京各宮殿下、東郷大將、齋藤首相以下各國務大臣、鈴木宮相、その他約六百五十名の文武官が奉迎申上げ、天皇陛下には直に鹵簿を整へさせられ、行幸道路から同二十分宮城に御還幸あらせられた

李鍝公殿下御成年式

陸軍士官學校に御在學中の李鍝公殿下には、十五日の御誕辰を以つて滿二十歲の成年に達せられるので、殿下には午前十時京畿の御殿より宮中に御參內、三殿を御參拜あらせられた、なほ殿下には二十一日兼ねて御參內、三陛下に朝見遊ばされる豫定＝寫眞は御參內の殿下(右)

考查部新設案 樞府の意思尊重
權威ある機關とせん

【東京電話】政府の考查部新設案は樞府諮詢委員會に於て根本的に修正されたので、原案撤回のやむなきに至つたが、樞府の要望する權威ある機關設置に就いては外務省の無能を認めることゝもなるので、表面上反對意向を表明してはゐるけれども、既に考查部新設の經費十二萬圓を大藏省に要求してをり、外交の刷新を聲明したまゝ放任して置くことは責任上不可能なるを以つて、結局樞府側の意向を尊重して極力有識者を集め相當權威ある機關を設置するに至るものと

大藏省議決定の 豫算原案大綱
復活承認總額は一億二千萬圓 新規承認六億四千萬圓

【東京電話】大藏省は十七日の豫算省議に於て復活要求査定の最後的決定をなし十八日の閣議に高橋藏相より報告、明年度豫算案の最終的決定をなすことゝなつたが、十七日の省議で決定せる豫算原案大綱は左の如くである(單位千圓)

歲入

經常部	一一八・八三一
臨時部	九四・九六五
內復活歲入	五・三二五
公債	八九・六四〇
計	二二三・七九六

歲出

經常部	一三五・七三九
臨時部	八八・〇五七
計	二二三・七九六

なほ復活承認總額は結局一億二千九百七十四萬圓となり、かくて新規要求承認總額は六億四千萬圓に上つてゐる

來年度豫算で 政府鞭撻
日本經濟聯盟 常任委員會で

【東京電話】我財界は來年度豫算が二十二億で、この中十億は公債によることとなり、非常時豫算とはいへ將來の財界に至大の影響を與へることを痛感してゐるが、郷誠之助男が中心となつて話を進めた結果、二十四日日本經濟聯盟常任委員會を開き政府鞭撻を圖ることゝなつた、同會は

一、政府の將來の財政方針を聽取し政府に希望又は勸告をなすか
二、根本的調査を行ひその結果を待ち行動する

かの二方法の何れかを採ることとなるであらう

富田幸次郎氏 三木氏訪問
復黨の意向を訊す

【東京電話】民政黨に復黨した富田氏は十七日午前大阪ビルの事務所に三木武吉氏を訪問、同氏の復黨意向の有無を訊したるに對し三木氏は

自分は民政黨に好意は持つてゐるが、今しばらく現狀のまゝ政局の動きを靜觀してみたい、然し君と僕との間柄だからお互ひに今後屢々會見して智慧を借りたり、貸したりして時局に善處したい

と述べ、兩氏とも同意見なので堅く將來を申合せて會見を終つた

復黨の時機は 黨立直しの頃

【東京電話】富田、三木兩氏の會見は十七日午後大阪ビルで行はれたが、何れ民政黨の陣容も一新され積極的に黨の擴大運動に取り掛る時期も來るので、三木氏が復黨するとせば恐らくその時期に於て實現するであらうと見られてゐる

民政顧問に 復黨の富田氏

【東京電話】若槻民政黨總裁は今回復黨した富田氏を黨の顧問に指定した

國民同盟 政策協議會

【東京電話】國民同盟では十七日午後一時半から本部に政策協議會を催し、栗原彥三郎氏から部局擴大委員會狀況報告あり加藤鯛一氏より來年度豫算に對する所信を述べて午後三時散會した

財政立直しの爲 調査會を設置
今日閣議で決定の上 十一月中に實現せん

【東京電話】明年度豫算は愈よ十八日の閣議で正式決定を見ることゝなつたが、公債發行額一般會計のみで九億圓に達するといふ未曾有の尨大豫算なので、政府は將來の財政計畫に禍根を殘すことを憂慮し財政審議會または財政調査會とも稱する一機關を設置することとなり、十八日の閣議の席上で齋藤首相よりこれが構成、目的等を說明して各閣僚の意見を求めその上で決定を見る筈で、同機關は勅令に依らず大體過般の時局匡救に關する五大臣會議の如き構成とし、委員は政府外より一切任命せず、會長には齋藤首相、委員には高橋藏相、山本內相、後藤農相、中島商相、三土鐵相等の各閣僚及び柴田法制局長官等を以て充て、また幹事は事務官總より選んで調査研究に當らしめることゝなるべく、同機關は單に財政上の調査に止まらず、稅制ならびに行政方面に關する事項とも兼ねて調査せしめ、以つて財政の基礎を安固にする根本調査機關とする意向で十一月中には設置を見る筈である

成行を注視される 選擧公營案
委員間には贊否兩論
けふ・審議總會開催

【東京電話】選擧法改正に關する法制審議會主査委員會は、十六日小委員會に於て決定した選擧法改正項目の審議を終了し、選擧法改正案及選擧罰則改正を除く全委員會制度の件を最後として、此に關する要綱の答申案を作成したので、いよ〳〵來る十八日午後一時より首相官邸に於て法制審議總會を開き、平沼總裁以下全委員出席して主査委員會の決議を報告し審議可決すれば直に政府に答申する事となつたが、主査委員會案の中には問題の選擧公營案其他の重要案件を含んでをり、これには各委員間に贊否兩論あるため議論は相當に紛糾し、到底十八日一日では終了に至らぬものと見られる、而して內務當局としては選擧公營案に對しては反對の意向を抱いて居るも强いてその說を主張せず、總會に於て多數を以て可決すれば答申に從ひ改正案を立案する方針が決定し居り、若し本案が通過すれば我國選擧界に大革新を來すので總會の成行は非常に注目されてゐる

物價漸騰

【東京電話】爲替暴落とインフレーション政策に物價漸騰し、日銀調査によると今月は一分一厘騰貴し、十月の一分四厘と加へれば僅二ヶ月に二分五厘以上騰貴してゐる

南山蛙

◇……東大門署高等主任、鍾路署奈良坂モトイさんと云へば記者仲間でも『コワイおぢさん』として聊か敬遠されてゐるが、これ程無口でむづかし屋で而も異樣な面相の持主かと思ふと、目尻の下つたあたり、一見愛嬌に富んだユーモリストでもある、このおぢさんが今度內地で行はれた高等試驗の司法科に見事パスして氏を知る人々をアッといはせたが、東京から歸る早々新築の二階に新しい机を据へておさまつた、傍らの應接テーブルにも新しい布をかけ、挨拶に來る同僚達をうらやませること……

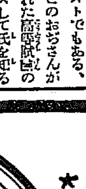

◇……文字通り自力更生を完成したモトイさん『そこで辯護士はいつから開業ですか』との問ひに『さあ金が出來たらネ』……『合格の秘訣は?』『勉强するんですネ』『どの程度で?』此問答を聞いた鍾路署の草野次席が『犯人逮捕の意氣でサ!』と買つて出たら、主任は目尻を二寸程ひつ下げて微苦笑……めでたし〳〵(寫眞は奈良坂さん)

人

◇松井房治郎氏(米倉社長)この程渡鮮二瀨四三に滯在
◇中屋木社副社長 十八日午前十時發東上

滿洲の富源は 全民衆に開放
日滿經濟聯絡特別委員會で 永井拓相から挨拶

【東京電話】拓務省主催日滿經濟聯絡特別委員會は十七日午後一時半から拓相官邸に開會、永井拓相から

日滿經濟提携は單に兩國資本家企業家の利益のみを目的とする經濟提携ではならぬ、滿洲の未開發富源開發のため日本國民が滿洲國民の要する資本機械技術熟練を提供するに依つて、日滿兩國一億の民衆が共存共榮し得る提携なるを要す、滿洲の富源は日滿兩國の一部階級が獨占すべきでなく、全民衆の爲めに開放さるべきを忘れてはならぬ

と挨拶した後、前回の拓相諮問案を協議し三時半散會

民政總務會 十八日午後開催

【東京電話】小山民政黨幹事長は十七日午後四時三十分若槻總裁を訪ひ種々協議の結果、十八日午後一時三十分臨時總務會を開き、政府が十八日の閣議で正式に決定する明年度豫算に關し特別委員會を設置し、愼重に調査研究の上黨の態度を決定することを協議決定することに意見一致した

特別委員會 民政で設置
權威者を網羅

【東京電話】民政黨では十八日臨時總務會を開いて豫算に關する特別委員會を設置することになつたが、右委員會は一大調査會となし委員長には町田忠治氏を推し、委員には前閣僚、最高幹部その他財政經濟の權威者多數を網羅して相當權威あるものとすることになつた

土木事業費總額 一億四千餘萬
八年度の業界は喜色に滿たん
今日の閣議で最後決定

【東京電話】時局匡救事業の根據となる內務省所管八年度直轄及び臨時府縣土木事業は、さきに大藏省で査定容認した總額九千八百十二萬五千圓に基づき、事業費總額並に國費と地方費との負擔割合に就いて大藏省と折衝中であつたが十七日折衝まとまりその結果を發表された、それに依ると土木事業費總額は一億四千四百九萬二千三百三十七圓の巨額により、八年度の土木事業界は俄然喜色に滿たされる譯であるが、右の內國費事業は八千九百六萬六千百十五圓となつてをり、十八日の閣議で最後決定をすることゝなつてゐる

外務復活要求 約百五十萬圓

【東京電話】外務省所管八年度豫算は總額二千四百四十五萬八千圓で、その內譯は經常部千五百十九萬二千圓、臨時部九百八十六萬六千圓となつてゐるが、爲替下落に伴ふ在勤俸旅費等の增加に就いては大藏省の査定額では到底十分でないため、十八日の閣議で內田外相より更に百四十七萬圓の復活要求をなす筈である。尙八年度豫算中重なる新規事業費目は左の通りである

一、滿洲事件費 五百萬圓
一、爲替下落に伴ふ在勤俸及び事務費 二百三十萬圓
一、[illegible]費 四萬八千圓
一、移民獎勵費 三十萬圓
一、朝鮮人關係補助費 六萬圓
一、各種補助費 十五萬圓

司法省の 復活要求 四十萬圓承認

【東京電話】司法省の第二次復活要求に對して大藏省は四十萬圓を承認したので、司法省では午前十時から省議を開き右通告を承認した、右承認額の中には司法部擴張費即ち判事二十五名、檢事三名、書記五十名の增員費十五萬圓を含んでゐる

遞信省の 復活要求 總計六八五萬圓

【東京電話】遞信省の第二次復活要求六十一萬圓は大藏省で四十一萬餘圓と査定されたが、これで同省の復活要求第一、第二兩次を合せて二千二百七十三萬圓は總計六百八十五萬圓となつた譯である

岡田海相 高橋藏相訪問

【東京電話】岡田海相は十七日午後二時十分官邸に高橋藏相を訪問、海軍復活要求豫算の要項その他に就き懇談した

北海道救濟の 低資融通案 來議會提出の筈

【東京電話】北海道救濟のため同地選出代議士東武氏外數氏は十七日大藏省に高橋藏相、宮田理財局長等を訪問、預金部低資三千萬圓國庫補助一億圓の融資を要求したが、大藏省では目下實施中の不動産資金化資金に條件があればこれを充當する意向で、右は來議會に法案として提案される筈である

蔣介石氏に 熱河事情報告 湯の代表から

【漢口十七日發電】湯玉麟代表鄭澤如は十五日來漢、蔣介石に熱河事情を報告、指示を仰いでゐるが一兩日中に歸熱すると

小磯參謀長 重要案件を 攜へて東上

【東京電話】小磯關東軍參謀長は事務打合せのため十七日新京發、二十一日午前八時三十分東京着の旨陸軍省へ公電があつた、今後の滿洲國軍、匪賊討伐、關東軍の編成改革等重要問題につき協議を重ね、滯京一週間にして歸任の豫定である

發掘を訪ねて (3) 樂浪の文化
歷史を誇る 樂浪の郡治址
土城里に殘る貴重なる遺物　熊本生

樂浪古墳出土品を檢討するに先ち何が故に我等は樂浪文化に關心をもたざるべからざるかを知らねばならぬ、以下槪略に樂浪郡治時代沿革の大要を記することにする

上古は就たりとは歷史家の常套語であるが、朝鮮の上古の歷史も此の一語に盡きる、特に朝鮮に現存在する朝鮮の最も古き歷史である金富軾の三國史記、僧一然の三國遺事等の如き高麗朝中期以後のもので、今より古きも八百年乃至六百年前のものに過ぎぬから、上古の事は傳說と共に捏造が多いことは朝鮮の學者と雖も之を認むるところであるが、通說として殷の王族箕子が周の武王から半島に封ぜられ、始めて朝鮮と稱し平壤城に都したこととなつてゐる、今より約三千年前のことである、それより約九百年を經て箕子の子孫と稱する箕否なるもの朝鮮王となり前漢高祖の末年にはその子箕準の世となつた

箕準は浿水(鴨綠江ならんと云ふ)を以て漢と界をなした、匈奴に叛いて匈奴に入るや、燕人衛滿なるもの亡命して半島に來り詐つて箕準を攻め滅し己れ代つて朝鮮王となり、王險(今の平壤附近)に都し漢の外臣となつたが、衛滿の孫右渠の時に漢の明君武帝に亡ぼされた(紀元前百八年)武帝は天下統一の大業を成さんと思ひ右渠の國領を分割して樂浪、臨屯、玄菟、眞番の四郡となし直轄して郡縣制を布いた、その後或は二郡となり、三郡となり

その疆域は時代によつて多少の變化はあつたが、四郡の疆域は大體に於て樂浪郡は今の平安南北、黃海、京畿の四道、臨屯郡は江原道と咸鏡南道の一部、玄菟郡は咸鏡南道、眞番郡は忠清南北道と全羅北道に亘つてゐた而して支那の植民地としての郡治は、後漢及び魏を經て晉の初めに(我が崇神天皇の御代)至るまで凡そ四百廿年は續いたが、臨屯、眞番は早く省かれ玄菟は終始存續してその滅亡は樂浪のそれよりも更に二年の後であるが、その疆域は鴨綠江中流域より南滿洲中部邊陲の地に限られ地理上半島の外にあつたが故に半島の郡領は自ら樂浪郡によつて代表せられ、この時代を稱して樂浪時代となすに至つたのである

▼—▲

さて我々はいよ〳〵出土品の檢討に入るが、出土品を分つて郡治址及び古墳となすを便宜と信ずる。明治四十二年十月以來學者の踏査に依る樂浪、帶方(郡治が晚期に設けた)兩郡の遺蹟は平安南道、黃海道の兩道に亘つて二十ヶ所以上にも及んでゐるが、その中當時の郡治又は縣治に比定せらるゝものは平安南道大同郡の樂浪郡治址、鳳山郡の帶方郡治址及び近傍の[illegible]の三つに過ぎない

郡治址の一として樂浪郡治址を簡單に述ぶれば大同郡大同江面土城里にあり、平壤の對岸に當る、城は五峰山より派出した一丘陵の江に遮ぎられる台地に築かれ東西約六町半、南北約五町半南西の三面は狹き平地に面し北の一面は大同江に臨んでゐる、城壁の形狀の最も明かに存せるは西面と東南隅とであるが、南面の城壁は既に耕地となつてゐるが、なほ南側の道路面より一段高く明に當初の姿を偲ぶことが出來る

城內の面積は約十二萬五千坪の廣大さにて標高六メートル乃至廿三メートルの高低起伏常なき地相であるが中央より稍々東に當つた所は平坦にして[illegible]な長方形の台地がある、無數の瓦片が今も附近一帶に殘存せるのみならず樂浪禮官(寫眞參照)大晉元康、樂浪富貴、千秋萬歲の瓦當や樂浪太守章、粘蟬長印の封泥など皆この台地及びその附近から發見されたのを見ても確かにこの台地が樂浪郡衙門の所在地であつたことを確認し得る(寫眞は約二千年前の樂浪禮官の瓦當にて本府博物館陳列品)

納稅物納案は 反對論强硬
地方局は斷行を主張
昨日の法令審查委員會

【東京電話】最近農村窮乏に伴ひ農村に現金が不足して租稅滯納を來したと見て、內務省地方局では非常時對策として納稅に物納を認める特例を設く方針を立て、勅令案を十七日法令審查委員會に附したが、反對論强硬で沙汰止みとなつた、然し地方局は飽くまで既定方針の斷行を主張してゐる

タンゴドーラン

美容と榮養とスピードの
新・化粧料

近代美と魅力の綜合的ビューチーを與へるタンゴドーランはクリームも化粧水も要せず眞に生々とした自然の美しさに濟き皮膚の榮養となりお肌を滑かに整へ美しいお化粧が僅か二三十秒間――

正に新時代オール女性への空前の貢獻です

◇化粧馴れぬお方(特に女學生諸姉)及び化粧難に惱むお方は勿論

社交場に
街頭に
オフィスに
旅行に

等……多忙なお方には殊に一層おすゝめいたします

・純無鉛・

著名百貨店、藥局、小間物、化粧品店にあり最寄の店に無き時は直接發賣元へお申越し下さい(送料發賣元負擔)

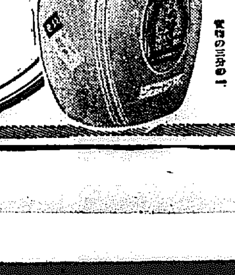

實物の三分の一

お顏の色に應じ一層麗しくなる
タンゴドーランの七色

一般日本婦人のお顏には……肌色
生れつき色白いお方には……白色
生れつき色黑いお方には……淡紅色
心持ち色淺黑いお方には……早晚色
心持ち色蒼白いお方には……爽健色
心持ち色赤黑いお方には……新鮮色
尖端的な美を望むお方は……明朗色

正價(各色一個)¥.50

發賣元へお申越次第說明書進呈

發賣元
風鳥メール本舖
大阪東區南久寶寺町三
宇野達之助商店
(振替大阪三五一五九)

社説

錯誤及手落ち
傳へらるゝ米穀統制案

農林省の米穀統制案は、朝鮮より內地に移入せんとする朝鮮米全部を政府に於て買上管理し、法律を以て朝鮮米の自由取引を禁止しやうとしてゐる。而してその意圖とする所は何れにあるにせよ、內地米にのみ自由取引を認め、外地米の自由取引を法制を以て禁止せんとすることは、經濟的の交通が同一圏內と認定されてゐる今日常識では考へ得られない事であり、形式的には明白に差別待遇である許りでなく、第一次鮮米擁護運動當時、內地中央要路者が半島代表者に對してなした公約を全く無視してゐる點つて擁護既成會を始め、全鮮の取引所、商工會議所、穀物協會、各種組合等の諸團體が差別待遇を叫んで反對運動に猛然蹶起したのも洵に無理ならぬ所である。

唯、しかし彼等は主として形式的差別待遇の非理を論議してゐるにとゞまるが、更に一歩進んで統制案が、如何なる實質的差別と缺陷とを共有してゐるものであるかをこの機會に特に檢討して見たいと思ふ。

◇

先づ買上標準價格を如何にして決定し、如何に價格を公定するかこの二點に重點を置いて考察を進める。即ち如何なる公定價格によつて鮮米に臨むかゞ重大な問題である。然るに農林當局の意圖として傳へられるところによれば、米穀生産費（十一月及十二月に於て）は最近二ヶ年の米穀生産費及該年度の推定米穀生産費の平均額、一月より十月に至る各月に就ては最近二ヶ年の米穀生産費の平均額を基礎とし物價其他の經濟事情を參酌する、といふにあつて生産費を標準價格決定の基礎としてゐる。

これは米價公定にあたり生産費を先づ算定しそれより割出すといふのであるから妥當な措置である。また物價其他の經濟事情も參酌されるのであるから、或る程度までの合理性は持つて居る。

◇

妥當であり合理性は持つて居るが、鮮米に關してのみは重大な缺陷と手落とがある。それは生産費を基礎としてゐる點に錯誤があり、鮮米の市場に於ける品位なるものを無視してかゝつてゐる點に手落がある。この米そのものゝ經濟的價値を缺いてゐるのは鮮米と限らず內地米に對しても、外米に對しても公平を缺くものである。鮮米のみを優秀と誇るのではない、內地米も優秀である。然し外米に於て或は內地のある生産地に於て粗惡米のあることは爭はれぬ事實である。十把一束的に價額みせらるゝ點にも鮮內農業者の大きな不滿がある。生産費に至つては、當局の態度があまりに高を括つてゐるといはねばならぬ。生産費の裏には、風土と風俗と習慣とが皆ちぎれぬ繋がりをもつてゐる。これを無視しては圓滿なる朝鮮農村は生まれぬ。

◇

朝鮮における米穀生産費の低價なるに應じて、二圓三支〇何に乘じられることは到底忍ぶことの出來ぬ苦痛である。若し斯かる差別的の措置が鮮米に對して斷行せらるゝならば、既に朝鮮開拓を破壞し統治を阻害するもので、ある。總督府としても無視看過することはあるまい。そこで總督府當局としては未だ確たる意見を持つて居るかとなるのであるが、本府當局として未だ確報も來らず、假りに新聞等に傳へられる案が確實なものとしても、それが直ちに實施され得るかどうか多大の疑問がある。また當局は動けぬ、當局として惡出す時期ではないと確信してゐる。問題が時期を持つて來れば直ちに乘り出して善後策を講ずる。當局の意志はかやうに明察することが出來る。

◇

既に米穀統制案は官制も公布せられ實施中に屬してゐるのであるから其實案の出來上るのも遠くはあるまい、開間實藏の豫報は去る十一日で一先づ打切られ、二十日過には最後の案に入る筈である。尚米穀統制案の實施に當つては內鮮鮮外米を一ヶ年間に二千五六百萬石に達する必要あり、これに要する經費の如き六億三四千萬圓の巨額を要するのであるから、かゝる巨額の經費が果して實現するか否か、財政的問題にも關聯するので統制案の實施に就ては多少の疑問がある。統制案そのものに對して反對するのではないが、實施が遲延するなら、その間重大な破究の餘地も與へられる譯である、出來得るなら拙速主義でなく、多少實施が遲れても完全なるを望みたい。

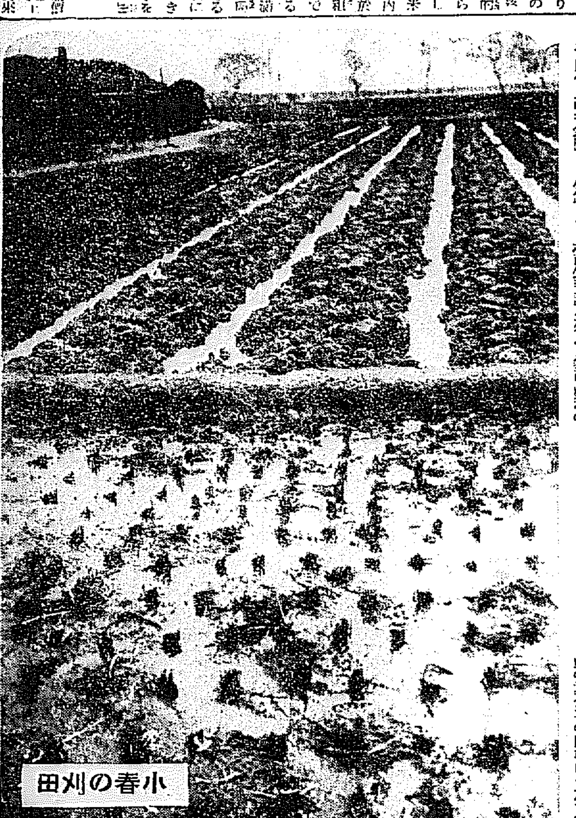
小春の刈田

異域に輝く聯隊旗
東邊道討匪の苦心（上）
佐藤騎兵〇隊旗手の手記

北滿に於て馬占山を掃蕩した我が〇隊は九月二十三日齊齊哈爾、哈爾賓を經て廿五日滿洲國首都新京へ、此處で我軍の閱兵が行はれた、三ヶ月あまりめぐり逢ふ行李を開く暇もなく將校の大部は夏衣のまゝ廿九日米明長春驛を吉林の途に就き廿九日新京出發吉林を經て夕刻奴河鎮驛に着き、同夜同地に列車宿營をなす

◇◇北滿◇◇ の匪を逃れる敵族に田野へ山多く草木繁茂し、暗正に紅葉の季、內地關東地方の西部秩父地方又は甲州地方を旅行するの感あり、卯日朝晴小雨これより生產道は匪賊の爲め破壞せられ附屬建物は全部燒却せられあるを見つゝ行軍により、午後四時煙筒山に入る、戶數七八百戶、殆んど全部反匪の指揮する匪賊三、四千の爲に掠奪に逢ひ・燒埋の跡あり、同地に露營す

翌十月一日同地發盤石に向ふ途中山紫水明、敵〇〇〇を去る八〇〇里、吉林省の山中にあるの感なく雨中の前進を續行す、坂路は滑走、低地は泥濘馬脚を沒し、車輛の通過極めて困難にして、騎砲兵隊は屢々轅索を切斷するを見る、午後八時半雨を衝いて盤石に入城す

◇◇友軍◇◇ 騎兵第〇〇隊同地を守備しあり、數千の匪賊の包圍を受けこれを擊退せる部隊だけあつて警備極めて嚴、防禦工事又見る可きものあり、翌二日同地滯在兵力行李の集結を圖る、十月三日午前六時夜來の陰雨ますゝ激しき中を磐石出發、朝陽鎭に向ふ、沿道大刀會匪の巢窟にして未だ皇軍の足跡なき地、平常の警戒裡に前進を行ふ、途中閻林子附近に於て大刀會匪休止中を急襲し、小銃、積穀多數押收し、俘虜數人を捉へしも、その大部は目下整理中の高粱畑の爲め遁せしは遺憾とす（附近一帶一面の高粱畑にしてその丈一丈餘に及び乘馬兵と雖も頭上三四尺あり、通視全く不可能なりき）午後七時半獨立守備隊長上田大尉以下在留邦人の熱狂的出迎裡に朝陽鎭に入城す

十月四日朝陽鎭にある在留邦人朝鮮同胞並に滿洲國人に

◇◇光輝◇◇ 燦々たる聯隊旗を奉拜せしむると共に、我が軍容（未だ皇軍騎兵の威容を知らざるもの多し）を示す爲停車場前廣場に於て軍旗奉拜式を行ふ・式後西北方平安堡附近に兵匪二百あるの報により、我隊は全力を以て同匪賊の討伐を行ひ、我に損害なく、敵の遺棄死體廿四、多數の兵器を押收し午後三時四十分頃朝陽鎭に歸還す、□□は携行せざりしにより人馬共に夕食と同時に行ふ、同夜以後……作業援護をなす、十月八日〇〇主力軍計畫に基づく東邊道兵匪討伐のため國ヒとして朝陽鎭南海龍以南は江南と稱し、全く兵匪の巢窟にして滿洲國を否認し

◇◇年號◇◇ は民國を用ひ青天白日旗を掲揚し各部落に武裝團を組織し、之を使用しある狀態なり、十月十日我が隊は江南匪民に皇道の武威を示すため輝南地方討伐を行ふ、鈴木〇隊を主體とする部隊は午前四時出發、〇隊主力は午前五時出發、輝南に向ふ、途中輝南附近に於て鈴木〇隊は七百の兵匪が部落を占領しあるを攻擊し、これを南方に驅逐せり、敵の遺棄死體百二十餘多數の兵器を押收せり、我が損害戰死兵一名、本中尉以下十一名の重輕傷者を出せり、〇隊主力は午後一時輝南に入城す、我が損害戰死馬四、押收兵器小銃廿四、槍二百五十餘本、刀劍其の他彈藥等多數にして全部燒却す、同地の

◇◇兵匪◇◇ は輝南司令これを指揮し、隊長以下各級幹部を任命しあり

十月十一日東邊道討伐計畫に基き編成改正に出動準備に忙殺さる、十月十二日午前七時出發、計畫に基き〇隊は輝南を經て濛江に向ふ、途中延々長蛇の如き〇隊は柳江河を門橋又は徒涉に依りて渡河す、續いて百輛餘の支那馬車門橋に依りて渡河す、赤陽河面に映じ兩岸の楊柳風なきに枯葉を散らし雄大且つ莊麗なり、同夜輝南城に露營す（輝南城內は過半兵燹にかゝり家屋極めて僅少なり）月光淡く霜なく霜潤池に滿ち寒氣身にしみ露營の夢は圓かならず、荒城の月を偲ぶ痛切なり

幾種類もある
收容方法
中央卸賣市場解說（十三）

◇買收より見たる收容方法◇

（イ）單一收容（ロ）復數收容

單一收容とは卸賣人が各部類毎に單一人たる樣にするものであり、復數收容は二以上の卸賣人を收容せんとする方法である、現今各都市の市場の開設に際し、その收容方法として問題とされてをるのはこの方法である

單一收容の批難は一に單一卸賣人選定の結果生ずる獨占の弊の發生如何を根據として論ぜられてをる獨占の有無については、その企業が獨占的形態を採るから直ちに獨占的現象ありと速斷するは否にして、又中央卸賣市場の環境の下にその取扱品に獨占的現象が起り得るや否やを研究して決せらるべき問題でなければならぬ、複數收容には少數收容と多數收容との二つあり、問屋側よりすればこの種の方法にて中央卸賣市場に收容さるゝことゝなれば、比較的大資本による競爭をなすことゝなり、將來の市場にてなす競爭よりも危險大なりとせられてゐる

◇收容總數より見たる收容方法◇

全部收容、部分收容

中央卸賣市場に於て營業者たり得るものは必ずしも其都市の從來の營業者たるを要しない、既に優先權適用を要する理由に收容希望者多數ある場合には、其收容問題は勢ひ其市場指定區域內の從來市場商人に限定さるゝこととなる

此の場合其の區域內に於て中央卸賣市場類似の業務をなせる營業者全部を中央卸賣市場に收容せんとするときは、即ち全部收容であつて、若し之等の一部を收容せんとするときは部分收容となる、部分收容は更に市場單位收容と分解收容とに分れる、市場單位收容とは既設市場を單位として法人又は混合の方法で收容するものであつて、後には市場を形成せざる商人及收容に應せざる市場が殘る譯である

分解收容とは舊市場の存在は一切顧慮せずして全市の收容希望問屋を法人、個人又は混合の方法を以て收容するものである、從つて一市場が二部類以上の商品を取扱ふときに、其取扱品を基礎として法人を組織せしむるが如き場合は舊市場からは分解收容である點に或は全部收容ともなり得る

◇開設者の立場より見たる收容方法◇

強制收容、任意收容、選擇收容

強制收容とは收容上法の上の態度から區分されたるものであつて、開設者が收容せんとする業者を強制する所に從つて強制的に收容するものである。今日中央卸賣市場の收容方法としては之を用ひて居るところはない、只舊市場の閉鎖といふ權威を以てその收容を可能ならしめて居る、然しこの方法も全然開設者の自由意思を束縛して收容するものではなく寧ろ強制的な協調收容といふことが出來る

任意收容とは開設者が收容に關して自然の態度を以て臨むものであつて、專ら卸賣人の意思に委し、之等收容希望者のみを收容せんとするものである、この場合が開設者は法人又は混合等の收容方法及其他の利害得失の說示だけは市場開設の趣旨に從つてなすことが必要である

選擇收容とは開設者自ら舊市場商人に對し收容の態度を順則にし且被等に中央卸賣市場の有利なることを說き、更に收容方法を選示して被等の對收容の決意を促し進んで收容についての具體的活動をもなす方法である、この方法は全部收容にせよ部分收容にせよ法人又は混合收容のときに必要なるものであつて、殊に市場營業者間に競爭なる關係なく又中央卸賣市場についての知識薄弱なるときは最も有效な方法と見なされて居る、都市商人にして比較的小思想に富むもの多きとき、又は利害關係に錯綜なる商人多き場合は有力なる團體者の指導は相當收容問題に効果を與へるものとせられて居る

開設者は收容せんとする營業者を選擇する權利を有す、その選擇の權利を放棄せるときは無選擇收容といはれて居る、前者は又選擇收容ともいはる

釜山、下關間の
電話通話感度
試驗成績は非常に良好
山本遞信局長語る

下關、釜山間の內鮮間通信話の試驗を行ふために釜山に出張中の山本遞信局長は十七日歸任したが左の如く語る

十二日から釜山郊外西面中繼所と下關市外吉見中繼所との間に正式通話試驗を行ひ引續き試驗してゐるが、非常に成績が良好である、私も直接通話して見たが市外通話と殆んど變らぬ程の好成績をあげてゐる、目下釜山から大阪までの通話試驗を行つてゐるが、更に近く釜山、京城間の搬送式通話試驗も行ふことゝなつてゐる、なほ遞信本省から技術官が來釜して精密なる試驗を行ふ筈である、なほ取扱者の講習會も來月上旬には開かれる筈で、遞信局からも取扱者が行くことゝなつてゐる

群山醫院の
隔離病舍

【群山】道立群山醫院敷地內に建築中の附屬隔離病舍はいよいよ近日中に竣成開院することゝなつたが使用辨例も去る十四日附で認可された因みに同院は道立醫院に…するものである

◇株◇米◇

株式後場止

大阪長期　鐘新二二一、六〇同新一一三、九〇大株八六、九〇同新八四、〇〇東新一八四、三〇

東取短期　鐘新廿一圓六▲東新八十四圓七▲拓新九圓丁▲東新百八十四圓九

大阪短期　大新八四、四〇▲鐘新一一四、二〇▲日産四八、〇〇▲東新一八四、五〇

各地期米後場止

下關二三、四〇▲名古屋二三、八八▲金澤二一、八〇▲熊本二三、一〇▲大阪最終組五十九錢（二錢安）

小兒の風邪には定評ある
凛々に限る
適應症　百日咳感冒　咽喉腫
定價　二十錢　三十錢　五十錢　一圓　三圓（細粒丸劑）
◎小兒は細菌に對する抵抗力が弱いから風邪に罹り易く而も適切に苦痛を訴へる事が出來ぬから大人以上に苦しむものです
世の親達は罹病の兆候を認めた際は速かに手當を施す事が大切であります
◎小兒藥中の白眉として大衆の貴重なる體驗を經て永年內地に於て好評ある小兒藥凛々は必ずや皆さんの御期待に添ひ得るものと自信を持つて御奬め致します
發賣元　ライオン藥局
大阪市南區長堀橋筋一　振替大阪七四五〇番

無税證明付
空氣銃宣傳特賣
經費無税使用證明付彈力強大四分板貫通鴇兎射殺
英國製ダイアナ高級空氣銃丈三尺六寸最大型十五圓
特廿四A十七圓B十五圓同銃丈三尺一寸中型十四圓米
國デジー式空氣銃十連發六圓五〇單發五圓四圓
小島用霞網　長三間高六尺四圓　長五間高九尺十圓
同樂卸賣特に御相談す（各送料實費申受く）
大阪市西區北堀江（振替大阪六〇七番）銃砲問屋ヤマト商會

切らず服まず痛まず
ほこく溫めて治る
溫熱治療帶
說明書贈呈
防寒と治療の二重作用!!!
此の治療帶は無藥療法中理想的治療として其確効が認められたる、溫熱療法を合理化し、其學理に基き創製せられた新發明品で、その驚くべき効果によつて特許二つを得てゐる。本品は火を用ひず現代化學の精髓ともいふべき「熱の素」により熱發し、發火したり、ヤケドしたりする憂ひは絕對になく而も溫熱の浸透作用は珍らしい効能を發揮する。
溫熱治療帶「熱の素」附　定價武圓也　送料十八錢　海外四十五錢
痔の惡るい方　胃腸の惡るい方　冷え症の方　淋病消渴の方　子宮の惡るい方　月經痛のある方　白帶下のある方
發賣元　大阪市西區立賣堀南通二丁目五四　振替大阪五八一四三番　日本通俗醫學社代理部

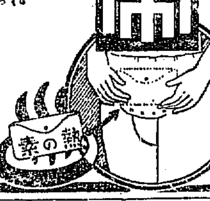

債券
當籤の近道
五千円當籤店續出
感激の絕叫々高し大好評八十二回（十一月籤）
二十通一円三十錢百通五円九十錢の僅かの賭金で多くの籤を獲得し得る、明細營業案內葉書で申込めば進呈　債券賣買共大勉强
五千圓の忘れもの　未だに取りに來ない當籤債券數百通有未拂番號調查料一通四錢五十通以上一通に付一錢
大阪市北區天神橋筋四丁目　天五兩替店

化粧美よりも
素顏の美
ニード使つて色白く
美しく滑らかに!!
ニード洗粉
大阪市東區博勞町一　ニード化粧料本舖

顏面と　肌膚と　毛髮の
健かに美しい肌膚
ミツワ石鹼
は、常に汚垢を去つて淸淨、滑かに整へられてゐるものですが、それは朝夕の洗顏入浴に必ず優秀の洗料を用ふことから得られるのであります。
それには……
品質中性なるもの
程良く溶けるもの
刺戟を感ぜぬもの
泡沫立ち豐なもの
作用緩和なるもの
石鹼分を殘ぬもの
など斯る條件を具へた石鹼が、肌膚を健かに美しく整へて、化粧乘を良く致します。
不斷の品質向上の爲ミツワ化學研究所に於て日夜科學的研究に盡しつゝある主要なる技術家諸氏
理學博士　小平勵氏
藥學博士　河村正鑑氏
農學博士　三雲次郎氏
工學博士
工學士　野中正夫氏
ミツワ石鹼は、優秀なる石鹼が有する條件を悉く具へて、而も中途に溶崩れる憂なく三倍保つ德用さと價格が低廉で經濟向との故に……
經濟第一の家庭必需品
生々した化粧は
從來に無く分子の細かいチタニウムを主劑に、特殊の成分を配合したサーワ白粉に限ります。地肌に滲込んだ樣に落付きますから、生地を透した美しい生彩が現はれますので下地は肌を荒さぬミツワ石鹼で洗ひ整へた肌膚ならば結構でそれに十分にサーワ白粉はよく乘伸して、生々として明るく顏る清々とした化粧が長い時間美しく保ち、化粧崩れのしないお化粧が出來ます。
サーワ白粉には煉、固煉、固形、粉、水、等の種類があります
本舖　東京　丸見屋商店
K-12

南部版

慶南開業醫試驗

【釜山】慶南道衞生課では本月廿一日より二日間道立釜山病院で開業醫試驗を行ふはず

忠南棉花の共販

「三百萬斤を突破せん」 豊作の上の高値に惠まれ ＝農民躍る新記錄＝

【大田】忠南道各郡における棉花共同販賣は十日百七十萬斤二十五圓に達してゐるがこの出廻り成績に徴すれば來月中旬までには優に三百萬斤を突破するものと見られてゐる忠南の共販最高は大正十三年の二百六十萬斤で今年正に最高記錄を現出するものと期待されてゐる

大田の出廻 二十六萬斤

【大田】郡の棉花共同販賣は十五日現在二十六萬斤に達し殊に十五日新灘津における成績は雨にも拘らず一萬九千斤の出廻りを見て九割而今古見拂ひ込んで四反歩の耕作に對し千五十斤（反當三百斤）價格四百十圓を收得するなど郡內における棉花の販賣に狂喜してゐる

昌原の共販

【馬山】昌原郡下の棉共同販賣は廿二日から左の日程で行はれるが本年は目下棉上物五圓一匁の高値で出廻り旺盛を豫想されてゐる

昌原	二十二日	三〇〇石
上南	二十五日	四〇〇石
進永	二十五日	五〇〇石
熊南	二十三日	二五〇石

保線工夫 飛降失敗 頭部を碎き一命を捨つ

【仁川】十五日午前十時五十四分京仁線富平驛構內で進入中の京城發仁川行四一〇列車の後部三等客車から仁川府京町鐵道保線工夫張世昌(二)が飛び降り損つて頭部を砂利列車とレールに激突し頭蓋骨を碎き腦震盪を起して人事不省に陷つたのを仁川仲町川口病院に收容手當したが翌十六日午後一時絶命した

舒川の作興 講演會

【舒川】民心作興、民力涵養に對し廣く民衆の注意を喚起し國民の思想を一新し民心民力の更生を促すべく十四日午後一時半から郡主催の下に舒川普通學校で講演會を開催郡守の國民精神作興に關する詔書の捧讀と總督の聲明書及道知事の告諭を朗讀して高尾警察署長、李川公立普通學校長の兩氏は交々立つて難局に處する注意と覺悟を促し聽衆に感銘を與へ盛會であつた

群山府議 増員選擧 廿一日から名簿の閲覽

【群山】府の行政區域擴張に伴ふ府會議員三名の増員選擧は來る十二月廿一日執行すると共に決定し府では目下選擧人名簿作成中の處廿一日から一般に縱覽に供することになつた、これによつて立候補顏觸れも漸次表面的にその旗色を鮮明されるものと見られてゐるが何分輪廻慌しい[illegible]中の選擧なれば異なる高點爭ひの平凡な選擧戰に終始するものと觀測されてゐる

優良部落を指定 產業衞生施設整備 ＝全州の振興計畫＝

【全州】全州郡における農村振興自力更生運動の委員會は去る十日郡廳にて執行し今月中には全部の面の委員會を成立せしめる筈であるが郡としての實際指導としては從來各部落に對し徹底的ながら各種指導を行つてゐたが今回は始めての試みとして各面に一ヶ部落全部二十ヶ所の優良部落を指定してこれに教育、衞生、產業各方面に亘り徹底的の施設をし完全なる模範部落、指導部落を形成し以つて他に及ぼす方針を立てこれも本年には部落を決定し實際運動に着手する事となつた

自動車喞筒 大田に購入

【大田】大田邑では十五日午後一時邑會議を開き自動車ポンプの購入につき協議を重ね議論沸騰したが結局邑區域の擴張と道路の整理、市街地に宏壯な建築物増加に鑑み保安消防の用に供するため自動車ポンプ一臺を購入する事に大體意見一致したがこれが購入により從來同機式一、ガソリンポンプ二と併せ四臺の機械を常備する事となり更に來秋上水道の完成とともに全く消防機關の完備を見る譯となる

群山の救療施設 今月末實施

【群山】府では恩賜救療施設診療券二千枚の配付を受けたので十五日午後一時から府廳に沃溝郡守、府警察署長、道立醫院長はじめ府內開業醫の參集をもとめ道廳からは清水衞生課長出席してこれが實施につき協議を遂げたがいよいよ本月末から實施することに決し各町總代會長をして附與すべき患者を調査せしめ皇恩の普及徹底を期せしむることになつた

湖南路に 答禮行脚 愛國自動車

【全州】兒玉朝鮮軍參謀長一行（府技二名同行）は愛國自動車の答禮行脚で湖南地方を巡回する筈であるがその日程左の如し ▲十七日午後五時半忠南公州發錦里着泊▲十八日群山を經て午後一時全州着邪邑着泊▲十九日全南光州へ

時局大會へ 群山の激電

【群山】府では十五日群山公會堂で開催された國民協會主催時局對策大會に對し右の如く打電した

◎リツトン報告書は東洋の事情に全く通ぜざる報告にして我國の眞に遺憾とする所なり此の際極力之を排撃し擧國一致以て國難に當らんとす、本日の大會を祝し何等徹底的活動あらんことを乞ふ 佐藤群山府會議長

◎リツトン報告書は東洋の事情に精通せざる報告にして吾等內鮮人協力一致し之れが排撃に當り初志の貫徹に努力せんとす 徐群山府會第二部副議長

◎リツトン報告書排撃大會を祝し協力一致其の目的を貫徹に努められんことを望む 牛尾群山國防研究會幹事長

指導學校 増設計畫 慶南の調査

【釜山】慶南における普通學校の卒業生指導のため慶南では昭和五年から三ケ年計畫で南旨、正谷、上南、鶴城、大猪、南面、背屯、丹城、三浪津、水東、非村、草溪、漆原、上北、龜浦、西面、巨濟、泗川、昌善、辰橋の廿一ヶ所の普通學校を指導學校に選定し目下五百名の卒業生をして農業經營に食味、藁繩及び蓆叺類を利用して動いの製莚を行はしめ成績見るべきもの多く同校や普通學校では本年特に女子卒業生五名に機業を習せしむるなど地方の狀況に應じて相當成績を擧げてゐるので道では更に第二期計畫として明年度に指導學校の増加を圖ることに決定し目下候補地調査中である

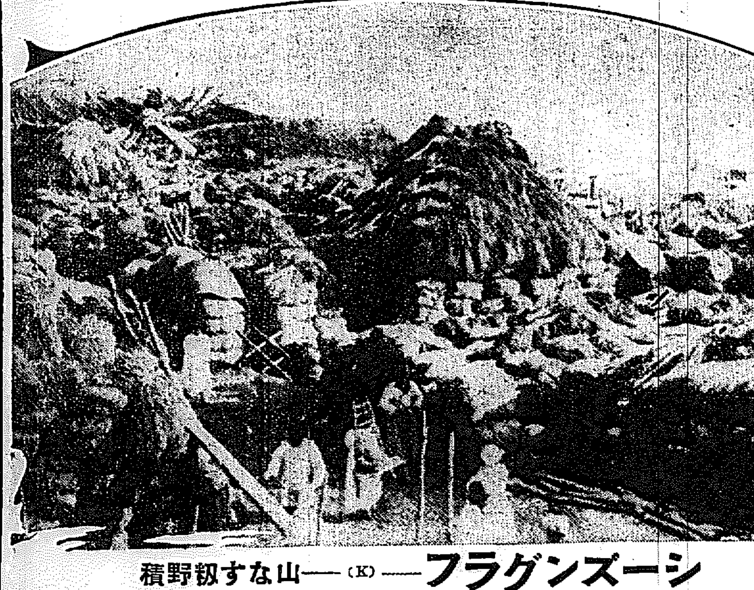

シーズングラフ——(K)——山なす籾野積

袖の下をばら撒く 虚構の宣傳 徹底的糾明

【全州】裡里署では某事件に關し去月十八日元裡新聞記者鶴丸氏（假名）を取調べて以來俄かに緊張し過般郡部からは入江郡部理事官、請原巡査に投宿して數名の參考人から事情を聽取し全州地方法院檢事局では證人の形式で裡里署巡査へ元裡里面書記（假名）を去る四日に永岡某氏（假名）を召致して同事件に關する詳細な取調べを行つたが事件の內容は昭和五年中某氏が[illegible]長陵氏が山林取締違反で拘留された際之が釋放運動に約千圓を方面にバラ撒いたといふ風聞の結果當局は[illegible]なるものと判明したが行政にも關する事であり[illegible]の出所について徹底的に取調べる模樣である

兒童榮養の 無料相談 仁川病院で

【仁川】第二回全國兒童榮養週間の十五日から一週間仁川府では道立仁川醫院で兒童榮養の無料相談に應ずる

大邱少年保護所竣成 十九日擧式

【大邱】かねて達城郡達城面新川洞の四百三十坪の面積に新築中であつた大邱府當局の大邱少年保護所はこの程漸く落成したので來る十九日午後四時から官民多數を招き新築落成披露式を擧行する（寫眞は落成した大邱少年保護所）

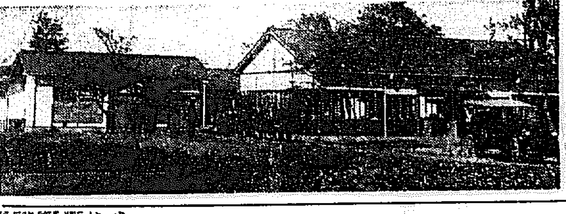

小ギャング 夜の街を騒がす 通行人を襲つた三人組は辻強盜か

【大邱】十五日夜の路上で通行人二名に暴行傷害を與へた小ギャング事件がある府內市場北通り二二卿何植方同居者崔貴男(二)及び府內市場町九〇倉方金老味の兩名は府內堅町附近を通行中、三名の不良青年に襲はれ散々毆打されて金老味は頭部に一寸位の裂傷を受け人事不省に陷つたのを附近の鄭光淳醫院に擔ぎ込まれ應急手當中大邱署では逃走した加害者三人の所在を搜査中であるが金品强奪が目的の仕業ではないかとみられてゐる

苦の巷の哀話＝二つ

愛すればこそ 逃げた妻子を探す 路傍の棄兒は我子ながらも 貧ゆゑに一家離散

【大邱】見る影もなく汚れた人の世の苦しみ二つ——陝川郡[illegible]谷面以下不詳朴興植(名)の妻金順伊(三)は去る一日、貧故にかゝる夫と二人で野良仕事の最中、二つになる女兒を背負ひプイと家出したので夫は血眼になつて妻子の行方を探し求めて歩き遂近大邱へ來たが途方に暮れてゐた十二日午前五時ごろ府內南山町一三六李[illegible]龍方門前に生後二年位の女兒の棄兒のあつたことを聞き込み、それが吾が子ではないかと子の愛にひかされ慶北救濟會に飛び込んで取調べたところ果していとしい吾が子に相違ないので泣いて喜びながら大邱署に出頭して子供引取方を願つたが、大邱署では同人の身もと調査の結果到底子供の養育は覺束ないとあつて引渡してもらへず父子共に離散を余儀なくされて哀れな父親は引續き女房の行方を探してゐるが判明しない

愛娘を賣る

一つは府內北城町支那人[illegible]旅館で十四日頃から見られぬ十二、三歳の小娘が、派手な支那服をまとひ、立働いてゐるのを大邱署が取調べたところ府內南山町李[illegible]（假名）夫婦が喰ふに困つて窮餘の揚句に娘を二十圓で支那人に賣る約束で住み込ませてゐたことが判明した

大田の大泥

【大田】最近大田市內に頻々たる竊盜あり大田署では犯人搜査中のところ七日鎭山に潛伏中を逮捕した犯人は大田郡[illegible]面道里無職前科二犯朴分[illegible](三)同大田邑榮町前科四犯李龍俊(二)で昨年八月十八日七年の刑期を了へて大田刑務所を出所した者で約四十日間に數百圓を竊取し盜品は悉く酒色に費消してゐたもので十七日一件書類とともに公州地方法院大田支廳に送致されたが餘罪は大田の外各地で十數件の竊盜を働いてゐた

府議の觀察旅行 釜山で計畫

【釜山】釜山府會では明年度事業として新規の府廳舍新築、道路鋪裝工事を決定し更に病院改築、公設市場の統制、汚物掃除等の事業を解決せしむる必要に迫られ

仁川慈善會 不正を摘發

【仁川】仁川署では目下仁川朝鮮人慈善會の一部の幹部等が同會基金を流用した事實につき內査中であるが同署ではこの機會に同會の內容を廓清して機能を發揮せしめる方針であると

仁川妓生演習會

【仁川】仁川券番妓生組合では明年新設することに內定された第二仁川公立普通學校建築基金募集の目的で來る十九日から二十一日まで三日間毎夜七時三十分から外里愛館で妓生演習會を開催する

他道に率先して 鐵線棒立乾獎勵 米の改良に大きな効果 西村忠南技師の話

【大田】忠南道では忠南米の品種改良、赤米除去、稗拔き等々產米改良に相當な功績をあげてゐるが、殊に他道に率先し乾籾、棒立の乾燥を實施し大きな効果をあげてゐる西村技師は左の如く語る

本道は昨年來實施してゐるが今年も論山、扶餘、舒川、公州、青陽の五郡四百町歩（鐵線架乾二三〇町歩、棒立乾一七〇町歩）に勵行して相當好成績を收めてゐる今日まで朝鮮米が內地米に比し劣るのはただ乾燥の不充分の點であつて現に昨年架乾實施米は內地に移附し一斤四厘の高値で斡旋された位で新價が普及して頗る重要視せられるに至つたので本道では漸次他郡に普遍實施すべく計畫を進めてゐるが道では鐵線架乾は反當一圓、棒立乾は四十錢を補助してゐる

大邱醫講 生徒大會 校舍建築の促進を決議

【大邱】慶北多年の懸案大邱醫學講習所の校舍建築も果していつ實現されるか今のところ見込めつかないのに地團太を踏む醫講生一同は十五日生徒大會をひらき、十六日代表生徒が道廳に杉田衞生課長を訪ひ、決議文を手交した

歳末への 交通訓練 釜山市內の 防事故宣傳

【釜山】年末の交通事故に備ふべく釜山署では交通防止會と府乾警察協會合して十七日午前九時から全府內にわたつて自動車隊をつらね左側通行の宣傳と事故防止のビラを撒布し市內目拔きの場所で交通訓練の大道演說を行ひ大衆へ呼びかけ

慶南の牡蠣 大阪市場へ進出

物產協會で斡旋し 中國產を脅威す

【釜山】慶南における牡蠣の養殖事業は當局の獎勵と相俟つて發達の一途を辿り多きため統營郡巨濟島、南海の名產地として知られる阪神方面に輸出すべく次第に漁業組合では內地方面への進出を計畫中であつたが今回朝鮮物產協會と交渉をすゝめてゐたが漸く纏まり廿日から慶南產生牡蠣の大量的移出を試みることになつた、朝鮮から生かきの剝身を大阪市場で販出することは今回がその第一歩であるだけ當業者の注目となつてゐるが、同組合では好行きの結果によつて阪神方面に努め廣島及び四國産の牡蠣と阪神を中心として一大商戰を試る意氣込みである

途中葬列は 斷然廢止する 年末年始は廻禮せず 清州の生活改善案

【清州】既報、過般十日實施で協議された生活改善案につき山本邑長は十二日更に各面長及び各官公署關係代表者、區長等を招致し更に協議の上、滿場一致で左の案を纏め實行に入ることとなり市民には印刷物を配布し徹底を期する筈であるが其の實行綱目中內地人關係の主なるものは左の通り

（一）送別會はなるべく宴會を省略し記念品を本體とすること記念品の標準は三圓、二圓五十錢、一圓五十錢、一圓、五十錢（二）喪儀は途中行列を廢し齋場で告別式を行ふこと、弔儀世話係は十戸乃至十五戸を標準とすること、弔儀後の接待は世話係にとゞめること（三）年末年始の廻禮は年始は名刺交換會に出席し廻禮を廢止すること（四）爾今絶對時間勵行のこと

裡里の歳末 大賣出し 漸く纏まる

【裡里】歳末聯合賣出しは年々お流れになつて未だその實現を見なかつたが本年は裡里商工會の肝煎りで來る十二月一日から卅一日まで市內主要商店二十餘店の聯合で約二千圓の景品附賣出しを開催し不況の歳末販賣に力を入れる事に十四日夜會合の上決定した

女子棉作 傳習所 慶南で計畫

【釜山】棉作の増產計畫に邁進する慶南では徹底的にのり出すべく昭和八年度豫算に女子棉作傳習所を創設し更に慶南棉作增殖協會を設置して棉作の改良と指導に努めることになつた

金泉の農村振興

【金泉】金泉郡では國民一致自力更生に邁進してゐるが郡廳に及地方有力者多數を農村振興委員に任命し來る二十日午前十時から郡會議室で委員會を開き農村振興につき、その實施方案を協議することになつた當日同會には大野慶北警察部長も列席することになつて居り午後二時から武德館で大野部長の講演がある

釜山の渡船 標識を設く

【釜山】釜山牧の島間の渡船棧橋工事が進捗するにつれて夜間港內を航行する大小船舶が頻出するので橋脚に觸れて事故が頻出するので水上署の是野保安主任は飛島組と打合せの後航路標識のため夜間は標燈と見張所を設けて海難事故を防止することになつた

大邱の通話 區域擴張 木浦、群山へ

【大邱】大邱穀物商組合ではさきに通話區域外にある群山木浦兩地を大邱電話網の區內編入方を當局に陳情してゐたが通話の不圓滑を諒解した當局ではいよいよ近く兩地を取扱の手續き取り編入する模樣である

馬山高女生 寄生虫檢查

【馬山】慶南衞生課では近く馬山高等女學校生徒四百三十名の寄生蟲檢查を實施することに決定したが馬山を中心とする各郡地方より集する生徒が大部分であるだけ寄生虫の地方分布狀態も明瞭となる豫想の下に興味をもたれてゐる

仁川普校の建設 工費五萬圓を起債 部會懇談會で決定

【仁川】府では十六日午後三時から第二教育部會員の懇談會を開き懸案の第二公立普通學校建設計畫につき協議した結果明年度から五ケ年の繼續事業として總工費八萬四千七百五十圓の豫算で設立することに確定した、右校建設に對しては今年度豫算で設立た八千圓の外府內劉君星氏の寄附金五千圓があるので右教育部會員が主體となつて同部において仁川第二公立普通學校設立期成會を組織して府內一般に亘り最低一萬五千圓の寄附金を募集すること▲新地方費補助金一萬五千圓を要求すること▲以餘の四萬九千七百五十圓は府第二部特別經濟の負擔としこれは起債に待つことに決定したが同校は二ケ學級編制（計十二學級）で初年度は一二學年を設け以後十二年度までに毎年度一學年を繼續して完成せしめる計畫で敷地は新花水里の府有地（朝鮮糟米所の跡）に大體決定された、因みに右第二公立普通學校の完成の曉には仁川府第二部特別經濟における戸別稅は最少見積五割の増加は免れないことになる

大邱師範校 展覽會

【大邱】大邱師範學校では十九、二十日の兩日講堂で職業科[illegible]

標識鯖の 放流試驗 蔚山沖で行ふ

【釜山】慶南水產課は漸く鯖の漁季に迫つてきたので慶南水產課では十七日から三日間永野技手が主となり試驗船慶南丸にのり込み蔚山沖十浬以內の海上にて二百尾の標識鯖の放流試驗を行つた

釜山長手通 道路鋪裝決定

【釜山】釜山長手通り思案橋から幸町大倉前に通ずる道路約六十間は町內商店にて道路鋪裝一千三百圓の內九百圓を寄附して本年度中に完成することに府との諒解成立したので十五日開催の府會に七年度歳入追加更正案を上程し本格的に釜山最初の鋪裝道路を實現することになつた

馬山演藝總會

【馬山】馬山演藝株式會社は資本金二萬圓で株式募集中の處十三日午後三時半から無盡會社樓上で第一回株主總會を開き經過報告後役員を選擧し左の諸氏當選した 社長遠月庄五郎氏、取締役西田木惣市、山本義作、竹本清作、加藤勤一郎、住田義藏、監査役原田精一、木村松之助、田中鶴太郎諸氏

順天女學校 設立を陳情

【光州】全南順天では久しく實科女學校の設立を要望しめたが學校組合管理者木尾良清氏外四名は十六日午前十一時上道陳情した

大田の痘瘡

【大田】邑外弘道里金氏[illegible]は十一日發病十四日天然痘と決定避病舍に收容されたが原因は同人の家の附近を往來し傳染したものの如く大田署では一月以來すでに二十二名の患者（內四人死亡）を出してゐるので警戒中

馬山小學校 虛弱兒保護

【馬山】馬山小學校では左の標準で全國的兒童榮養週間の十五日から身體虛弱な兒童の養護方法として一年間毎日肝油五グラムを服用せしむることになつた、發育發達不良、骨格營養不良、顏色蒼白、腦貧血に罹り易きもの、皮膚抵抗力弱きもの腺病質にかゝり易きもの、常に食慾不振又は偏食、疲勞不良、陰鬱不活發元氣なきもの

林學務局長動靜

【清州】林本府學務局長は忠北道初等學校長會議に列席のため十三日來清、十四日會議に臨席して一場の訓示を與へ十五日忠州へ向け出發した

瑞山の作興講演

【瑞山】瑞山郡では十二日午後一時から普通學校講堂で郡守の國民精神作興に關する詔書の捧讀についで總督の聲明書朗讀の後知事諭告文を代讀し民心作興の講演あり高橋庶務課長は自力更生の指導で講演した

大邱の賭場嵐

【大邱】達城郡新岩洞、勞働者宋五祚(三)大邱府內七星町二二六號[illegible]の兩名は十五日午後十一時頃から翌十六日未明にかけ、府內七星町五五[illegible]方で花札を使用し數十回の賭博開帳中、七星派出所金七係巡査に踏み込まれ檢擧された

全州青訓查閲

【全州】全州青年訓練所查閲は藤原中佐によつて十九日午前八時から正午迄執行される

光州邑面會議

【光州】光州郡では十九日午前九時から郡廳樓上で郡內邑面長會議を開催し第一期地稅徵收其他の打合せを行ふ筈

豆磨普校品評會

【江景】論山郡豆磨普通學校では十五六兩日開生徒作品展覽會と農產物品評會を開催父兄その他地方の參觀者二日とも多數で盛會であつた

馬山劇場披露宴

【馬山】馬山唯一の大衆的娛樂場として生れた馬山劇場では十五日午後三時から官民數百名を招待目祝宴を張り松竹少女歌劇大歌舞伎一行の演技を觀覽に供した

江景軍事講演

【江景】國防研究會では福山七十九聯隊法原中佐來江を機とし十六日午後八時から金融組合樓上で講演會開催

良妻よ賢母への道は？ ―先づ「安產」問題の解決から―

女性最高の道德！ 最大の矜持！

玉のやうな健康兒を產みおとしたい、この願望こそは姙娠を知つた瞬間からの人間的な母性愛の欲求です。壯健な我が子の安產、それこそ母親となりつゝある女性にとつては、願つても願ひ足りない念願であらねばなりません。

日増しに感じられる胎兒の發育につけても、月を重ねるに從つて、母親は自分の身に次々たる異狀的苦痛に、又近い將來の戰ひに胸痛らすことはないだらうか？ 姙娠に附きものの諸種の疾患—惡阻、脫毛、腰痛、浮腫等等。

母體の疲勞！これが胎兒に支障なくて濟むだらうか、それに自分は大丈夫だらうか。漠然からした不安が身重の女性の心を痛ましく傷めることでせう。

一體どうすれば佳いか？

けれども、むやみに心配する前に、その因つて來る根源を見極めることです。

一寸考へれば理解るやうに、胎兒は健全に發育しようと、母體からそれが與へ得れるあらゆる營養分を攝取して、どんどんと成育してゆきたがるものです。それこそ無心に成長してゆくのです。

だから母親がうかうかして、胎兒の遠慮なく攝つてゆく營養分の缺乏に母體そのものを營養缺乏に陷らすやうなことにでもなれば、それこそ兩者（母體も胎兒も）共倒れとなる危惧が生じます。母性として、そんな迂遠なことがあつてよいものですか！

それならば、強い母體の健康を大樹のやうに鞏固にし、胎兒を、健康兒、優良兒として安產させるには如何なる良策があるのか？

これを考へる前に、生理的現象である姙娠授乳に、如何なる榮養素が特殊な關係を持つものか、を醫學的根據に基いて述べることにしませう。大阪醫科大學教授片瀨淡博士は次の如く語つてをられるのです。

「婦人が姙娠すると胎兒が子宮內で段々成長する、そして大約姙娠二ヶ月の頃から、

胎兒の骨骼が形成せられる

骨骼の中の八割はカルシユームの化合體である。然らば胎兒の骨のカルシユームは何處から來るか—申すまでもなく母體が食物から攝つたカルシユームが血液を介し胎盤を通過して胎兒の骨骼に沈着するのである。從つて母體から胎兒に供給するカルシユームの量は月が重なるにつれ、即ち胎兒の成長するに從つて多量を要すことゝなる。しかも吾人の日常の食物中には、肝心のカルシユームの量は比較的少く、之と反對の作用を有するマグネシウムが多いから、さなきだにカルシユーム缺乏を來へてゐる母體は、姙娠して月が進むにつれて、段々減じて來ると、胎兒の發育にも影響を及ぼすやうになり、母體のカルシユームの缺乏した時では、胎兒の發育に必要なカルシユームの缺乏を來すのである」。

しかも「このカルシユームの缺乏は種々の疾病に對する抵抗力を弱め、腸結核を誘起させたり、又は從來健康であつた病勢を增惡させたりするものである」これを以て見れば、

產前產後の保健の鍵は

實にカルシユーム自體が握つてゐると云つても過言ではありますまい。

胎兒にとつても、母體にとつても、カルシユームが、さうですカルシユームが、如何ばかり必要缺くべからざる營養素であり、その常用的攝取が、安產の鍵を握るものである事實を容易に首肯されるでせう。

・カルシユームの服用は母體のカルシユーム缺乏に因る諸種の疾患である齒牙性疾患、腰痛、脫毛等を防止し、[illegible]を輕減し又は防止するばかりでなく、分娩時に子宮の收縮を自由ならしめ、分娩後の出血や痛勝を緩減し、乳汁をさへ豐富にして、乳質を佳良にする等幾多の特徴を有するものです。

これらの確證は內外幾多の文獻に徴して頗る明瞭であつて、デヴベルト、ザイツ、マルチノウスキー、片瀨諸博士の試驗は一層カルシユームの姙娠保健、胎兒發育の卓越偉大な性能を立證して餘りあるものです。

「安產のため」の「ワダカルシユーム錠」こそは、既にしてこの至要な使命を帶びて登場したカルシユーム劑界の先驅者であります本舖がカルシユームの作用を諸種の方法を以て世に宣傳して以來、世人の注視の的となり、カルシユーム時代を現出するに到つたとは茲に理由あることであります

偶々一般的の營養効果を誇稱するため安產を揚げる滋養劑もあるにはありますが、その中にあつて

毅然として輝かしい存在

を示す「安產のため」の「ワダカルシユーム錠」が稻林博士の推賞を與へ（博士自身が自體に試みカルシユーム分體を補はれた實例あり）を誇り且つ又カルシユームに關する世界的研究者片瀨博士の親しき推賞（本品が商品となるまでに內容の品質を鑑查せられ一々ごとに臨床榮養を附して內容確保の爲として市場に提供しつゝあり）を經つゝある事實によつて、この上の說明を要せぬこと、思ひます。

安產のために ワダカルシユーム錠

ワダカルシユーム錠本舖 大阪道修町和田卯助商店、全國藥店にあり 片瀨博士謹話謄寫無料進呈

北部版

公平に課税される 五十五萬町歩の民有林
當を得た地方產業團統制案 ＝咸北道民歡迎す＝

【羅南】本府の地方產業團體統制計畫に伴ふ森林組合廢止、地方費支辨民有林保護、指導に關し、咸北道の場合では、現在道内約五十五萬町歩の民有林中十三萬八千町歩を包含、加盟員とする三組（茂山、鏡興、鏡城の三郡）の森林組合があり、殘餘の四十萬町歩の林野は組合もなく統制ある管理の下には置かれてゐなかつた、從つてそれ等の所有者は組合費用の負擔を免れてゐたもので、前記三組合の組合費一萬九百二十六圓は十三萬八千町歩の林野所有者が負擔し來つたが、來年度からはこの組合費が組合費用を免れる代りに、全道の林野所有者が一率に課税を受けることゝなるのである、このことは、一面、全道五十五萬町歩の約四分の一だけを占める林野の組合費が輕減されるために、從來負擔を受けなかつた殘額の四分の三が新たに課税されるといふやうに見られもするので、一部の間では議論の的となつてゐるやうであるが、新規計畫は組合費よりも遙に低率であり、これによつて全道の森林が統制管理され、組合加入者以外のものも新たに保護、指導を受けるのであるから頗る當を得た方策であるとの議論もなされてゐる、事實本道組合外にあつた森林も、組合の必要がなかつたといふ譯ではなく、何れはその種の機關を持たねばならなかつた點からいつて、結局は今回の本府の計畫は歡迎されねばならぬものと見られる

赤色協議會を畫策中に暴露
不穩ビラ撒布事件の首魁 尹の捜査に思はぬ拾ひ物 身柄を清津に送局

【羅南】本年五月、宇垣總督の初度北鮮巡視途中、咸北鏡城郡、鏡城高等普通學校および鏡城農業學校寄宿舍における騷擾煽動不穩ビラ撒布事件に關連して地元鏡城をはじめ朱乙、生氣嶺、雨津、雄基、羅津、城津、阿吾地等諸地方の赤色フラクションの大手入れとなり二百餘名を喚問の結果、去る十月十一日第一次送局二十七名を手始めに十月中に合計四十餘名が清津地方法院檢事局に送致されたことは既報の通りであるが、事件の重要人物三名は當時未逮捕で檢察當局でも頭痛の種としてゐたが、右三名の主要人物中の一人鏡城郡梧村面梧里同一八四尹炳億（二七）は十月一日ハルビンで逮捕、長春、奉天を經、京城鍾路署に引渡し更に押送されて十月二十日午後七時五十分羅南驛着列車で身柄が羅南警察署に移され、同署の取調べを受けてゐたが一段落をつけ、十四日午後一時自動車で羅南署入り檢事係にひかれて清津地方檢事局へ送られた

同人は昭和二年春鏡城高普卒業後十ヶ月間山林課雇員としてお役所生活をしたが、四年九月上京、新宿職業紹介所の手で市役所道路掃除人夫となり學資を稼ぎながら日本大學專門部經濟科に籍を置き、その間に關東自由勞働者に加入、新宿職業紹介所班に編入されて勞働運動に手を初めたが、昨年四月持病を病んで歸鄕し、最初鏡城附近の文藝研究機關『暗潮會』に奔ひ入り、プロ文藝運動から研究意識を昂揚せしめ、十二月中には街頭研究會といふ秘密結社を組織するにいたり、更に同志等をして高普校内に中堅層に三個の讀書會を組織せしめ別個の街頭研究會を、自らは羅南面々洞に勞働會（當時名稱なし）を組織するに至つたものであるが

尹の地位は、本事件の指導的〇〇〇のドにコミンテルンと直接連絡を有するもので、共産主義者の地方協議會としての咸北協議會を作るべく、その前提として地方協議會を組織中を檢擧發覺したものであつた、同人等の計畫によれば咸北協議會は本年五月末、六月中には出來上るところであつた

明月尹は五月十二日の手入れと同時に鏡城附近の某所に潛伏、數日を經て鏡城に現はれ清津に至り、更に引返して再び羅南から清津、雄基、會寧、穩城その他を轉々、更に又逃亡から鏡城に舞ひ戻り、城津に出で同地から汽車で六月下旬京城に潛入、知人同志の間を歩いて就職口を探したが、捜査の手嚴しいので九月二日京城を出發、廿三日ハルビンに到着、同三十日同市朝鮮人民會の手を經てハルビン工業大學校内鮮人避難民收容所に入り、入學の手蔓を得べく機をねらつてゐる間に十月一日ハルビン警察署の手に檢擧せられたものであつた

咸北道當局ではこの重要人物をば草の根を分けてもの意氣で捜査したがために、咸北道内のヤチェーカーが根こそぎ剔抉するにいたつたのは尹の逃走が與へた副産物でもあつたが思はぬ拾ひ物の感がないでもなかつた

積卸統制の紛糾近く解決か
鐵道局仲裁に入り 荷主側が手を引く

【清津】咸鏡線咸北線の積卸に關する紛糾擴大のため鐵道局監督課より中山運太郎氏が來北し、清津の荷主と會見、更に雙方の意見を聽取し部あげたが、雙方及び鐵道に對する解決策は鐵道局で折り業者の期待に副ふ樣取計らふべく鐵道局の意のある處を示したので荷主側ではこの際その誠意ある斡旋に待つこととして一旦交渉の當面から手を引くことになつた、從つて本問題は鐵道局の斡旋によつて近く結末を告ぐるものと觀られる

通川演武場落成式

【通川】通川署長の發起で邑内東里に公會堂を兼ねた演武場を新築中のところこの程竣工したので去る十一日午前九時から落成式を擧行、江原道警察部長、各郡守並に署長、元山檢事局および武道選手等多數參列し式後祝賀宴を催し午後一時よりは武道選手を紅白兩組に分けて柔劍道試合を行ひ盛況裡に散會した

新警官國境に配置

【咸興】十四日咸南道警官訓練所卒業と同時に咸南へ出向した新巡査十五名は直に國境第一線警備の重任に就くべく惠山六名、好仁四名、新乫坡五名を配置された

雄基の急設電話
架設遲延し 加入者憤慨

【雄基】郵便局では前局長遲永氏の在任當時電話加入者を募集し九月頃迄に架設の筈で加入申込者七十餘名の多きに達し十月十六日までに申込手數料並に架設料金共二百十圓也を徴收し一ヶ月以内に架設、期間通りに架設されぬ場合には別に二十圓を徴收すると嚴しいお達しをしたまではよかつたが加入者は今日か明日かと架設の日を待つてゐたが一ヶ月が過ぎても一向に架設する模樣がないので或者は局に問合せて見ると架設は品物が揃つてゐないとか何とかいふ要領を得ない返事で大枚二百圓納めた加入者は局の誠意なき措置を憤慨し寄々對策を協議中である

雄基の軍馬

【雄基】雄基軍馬補充支部ではこの程補充の軍馬を羅南および龍山の各隊に配屬した

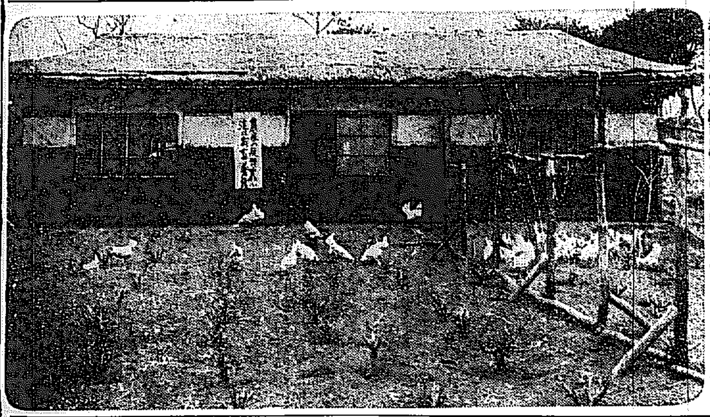

卵が産んだ養鷄の模範部落
たつた二十個の卵が元手 立派な雞舍も四圓で造る
釜谷里の更生史（A）

文山支局 洪千吉

日にく疲れて深刻化しゆく農村の經濟に伴れて農村の疲弊は狀態の絶頂になる。農民を死活の岐路に陷らしめ、あらゆる苦艱に悶らされた農民達も遂に持後の思潮を叫げざるを得なくなつたこの秋に當つて國策を揚げて農村振興、自力更生、民心作興の標語は全鮮到る處の山間僻村に至るまで强く響き渡り農村の非常時救濟運動は農民の關心を促してゐる、自力更生運動とは即ち農民の精神作興を圖り農村振興を計るとより多く積極的な經濟に指導し從來より以上勤勞力行生活を促進し經濟組織を改め自心勞力を過して生活の安定を得さしむるにある

こゝに被州郡釜谷里は本業の農業以外に養雞鶏、養豚、養牛、以錢、製繩、藁細工等多角的に副業獎勵を目指し既に五年前の昭和二年より全部落廿七戸の農民は一致協力隱忍苦鬪を續け五ヶ年にして全く生活豐かな小和鄕を實現し今では自他共に許す京畿道道府模範村となつた、釜谷里の最初も貧困に陷り若となり山を越すを喰ふが如く一つづゝ產み出す鷄の卵は殺ぬ殺して小豚となり、豚は牛となり遂に田畑となつて完全な自作農をも作り出したし實に努力と勤勞の力は偉大なるかなである疲弊し切つた一寒村がかくも立派に更生した事實は雄猪の努力と勤儉力行は飢饉も倒鬼も、如何なる困難をも必ず征伐し得ることを證明してゐる

釜谷里は僅か二十七戸の小部落で五年前までは村民は窮の窮さへもろくにすることが出來なかつた程貧弱のどん底に陷り或は火田民となり或は勞働市場を訪ねて、部に流離し正に部落は破滅に瀕したのであつたそこで被州郡當局では遂に意を決し釜谷里の更生に手をつけた、里民二十七戸には小作土地を世話すると同時に畜産組合では種卵として一戸當り十五個乃至二十個の鷄卵を無償で配給孵卵させた結果每戸に十五羽から二十羽の鷄を持つやうになつた、畜産組合では牧畜か養鷄で同里の更生を圖るつもりであつたが、當時は果して救濟し得るか否かは甚だ疑問で心細い次第であつたしかし成功と失敗は被州郡金融の養鷄奬勵及の畜産組合郡當局にまで成否の影響を及ぼす初試練であつたので、郡當局ではこの際如何なる難關をも突破しなくてはならなかつた、里民の無理解のため折角種卵を無償供給して孵化せしめた種鶏の飼育に非常な支障を來し當局の苦心はまた一通りではなかつた

昭和三年四月に始まり翌四年の春には一戸當り二十羽乃至三十五羽の母鷄を常備は飼育するやうになり全部落二十七戸には六百二十三羽の『レグホン』種白色の鷄が每日暁を告げて部落民の夢を覺したのである、第一回の種鷄配給計畫は完成して畜産組合ではやつと愁眉を開き計畫的な心から喜んだが然し本格的指導と部落の振興は未だ前途遼遠で幾多の難關を控えてゐた在來の飼育法と養鷄は死亡率を増すばかりでなく產卵を縮小するので先づ飼育法を改善することになつたが改良鷄舍新築に着手し部落は郡畜産組合の監督指導の下に里民の鷄舍組合を組織して協同一致の作業で鷄舍を建てることにして附近の山から材木を共同購入し針金、釘鐵一切の材料も共同購入したので材料は極く低廉な値で求め建築は共同作業で家毎に代る〴〵巡回して建たので僅か四圓足らずの費用で完全な鷄舍が出來上つた、二十七個所の鷄舍は全部同じ構造でその外觀さへ整然たる事は返つて住宅を凌ぐ程である

……×……

鷄舍構造の概要は南に向て太陽の反射充分なると▲鷄舍は防寒的に（窓は硝子の代りに厚い朝鮮油紙で貼つて空氣の透明を完全▲砂浴場二間鷄舍一間、雛用一間、▲大麥を播ぎその發芽の飼料用裝置二尺角位の金網設備▲アカシヤ乾草三貫乃至四貫等で京城邊でこれだけの鷄舍を建てるには恐らく四十圓以上かゝるであらう。この手間代は三十圓に見ねばなるまいそれが僅四圓で立派な鷄舍になつた譯である、農民が各々目ざめて共同一致の旗幟の下に勤儉奮鬪した力は實に偉大で今日では一年間釜谷里の生產高は伊雛六百廿三羽が六萬八千四個を產みその代價は一千三百六十八圓に達し一戸當り五十圓七十錢の分配となつてゐる（寫眞は四圓で出來た鷄舍）

歩兵七六聯隊の軍旗祭

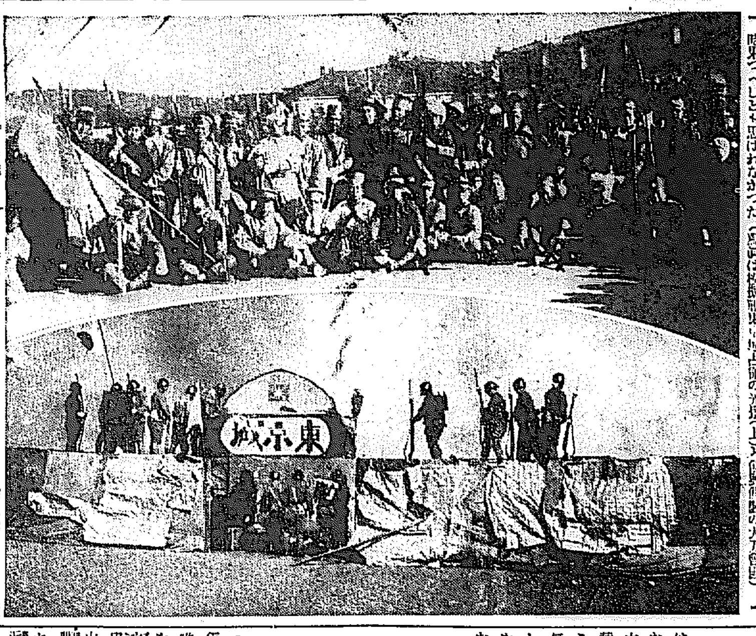

【羅南】歩兵第七十六聯隊の軍旗祭は十五日擧行された、この日風が稍寒かつたが夜來の雨も名殘なく晴れて晩秋の碧空、各中隊舍前には國防思想普及のため各種の飾り付けに工夫を凝らしてあり、午前八時戰友團招魂祭にはじまつて九時式典に移り續いて分列式あり、十時から運動競技、十一時から東京城長谷川校陳攻撃の實戰さながらの壯烈な模擬戰あり、正午祝宴を開いたが、この前後から各隊各班競ふての餘興、假裝行列が續々と現はれ、觀衆のうたげ、この日ばかりは無禮講で、さんざめき何時果つべしとも思はれなかつた（寫眞は模擬戰東京城占領の光景（上）と餘興假裝の大刀會匪）

北鮮材木界 未曾有の大景氣來
六十萬丁の枕木 既に契約成立す

【清津】咸北本年度の木材界は素晴しい景氣を呈し、朝鮮鐵道および滿鐵に鐵道を敷く業者は手一ぱいの大活動を開始すべく準備中である、即ち從來十萬丁乃至二十萬丁の賣上げに過ぎなかつた同級の枕木は全鮮各線の需要九十萬丁のうち約四十萬丁を咸北に求め既にその契約成立してをり、一方滿鐵新線に對して約二十萬丁を契約したので總數六十萬丁におよび賣行の活況を見ることになつた、更に南廻線の工事材料、內地方面への輸送等何れも一齊に立つて目ざましい活動を開始し躍進を遂げてゐるので、之等と相俟つて明年の北鮮木材界は一大飛躍時代を招來せんとしてゐる

甦つた清津
歡喜の大祝賀會 十九日は府民大會 二十日は提灯行列

【清津】南廻線の起工決定し、都は國際上終端港として格付されたので、府民の喜び一方ならず、大衆悲願がこれを機會に隣接し當然來るべき慶祝の機運を醸成することになり、十五日午後一時から無盡會社に委員會を開き協議した、更に同夜府廳代議を開き大祝賀會開催につき協議したが、大會は十九日府民大會を公會堂に開催、委員部を解散して新たに清津府民組織の新組織を設け今後の問題に向つて全府が一丸となつて努力、府勢の進展に邁進する方針を確立することゝし、翌二十日は全市をあげて祝賀會を開催、各町各團の催しも加はつて、夜は提灯行列で全市を火の海と化する計畫で、清津全面の賑はひを呈し歡激の渦を卷かせることであらう

城津の土地熱 再び擡頭す
二倍の高價を稱へ 賣買盛んに行はる

【城津】臨海鐵道の開通をひかへて、砂田貯木場施設費が本府八年度豫算に計上され、城津は朝鮮唯一の木材吞吐港たるべき將來性を認許されたが附近一帶は黄水院水電二十二萬五千キロの發電大計畫に伴ふアルミニューム工場、全山ことごとく石灰石といはれる邑山の豐富なる原料を包藏する有望なるセメント工場等の最適地として最近一般の注目を惹き、今や城津は三十餘年の忍苦から黎明期に入りその前途は頗る有望視されるに至つたが、貯木場施設豫算の計上に刺戟されて、一時下火と見られた土地熱が昂進再燃し、約一ヶ月前に比し二倍の高値を稱へ、從來の疲弊から浮かび上らうとする際とて、朝鮮人地主は好機を逸すまじとこれに乘じ與地に轉地を求めんとする動きが顯著となつたが、十四區内外各地市場の流入による健全なる發展を期する上に於て、徒に地價を煽るは大都建設のために憂慮を及ぼすものとして一部には憂慮するものもある

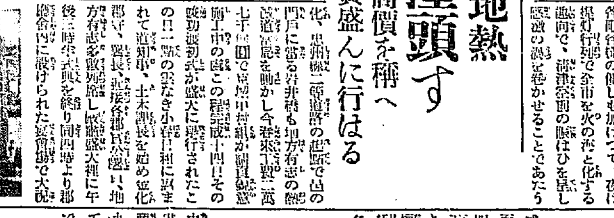

岩井橋の渡橋式
十四日擧行 盛況を極む

【金化】大正十四年流失以來隔絶の僞無年夏冬の雨期には春川郡との交通遮斷に惱まされてゐた金化の化、忠州線二等道路の起點で山間門戸に當る岩井橋も地方有志の醵金七千餘圓で京城中村組が請負鐵筋工事中の處この程完成十四日その竣功渡初式が盛大に擧行されたこの日一點の雲なき小春日和に恵まれて道知事、土木課長を始め金化郡守、署長、近接各郡官公署員、地方有志多數列席し嚴肅盛大裡に午後三時半式典を終り同四時より郡廳舍内に設けられた祝賀會場で大祝賀會を開き參會者二百餘名に達したまた夜は提灯行列並びに學校生徒及び一般民の提灯行列ありこの外協賛會主催の祝賀餘興として各種運動競技會、與活動寫眞の無料公開、その他商店街よりの出張販賣等あり當地開闢以來、未曾有の大賑はひを呈した。なほ同橋は總工費二萬七千四百圓で全長百四十米、巾五米半、鐵筋コンクリート桁構式のモダン橋である（寫眞は渡初式）

咸州郡の君子橋
廿日頃竣工

【咸興】從來東新政橋と呼ばれた咸州郡德山面西湖津の三面を繋ぐ城川江の新橋は延長五百四十米、北鮮第一の長橋とされ總工費二十二萬餘圓で京城中村組により施工中の處豫定より四ヶ月を短縮し二十日頃竣工の筈であるが橋名は湖水知事の發意で城川江の關名君子江に因み君子橋と決定した

咸興吉町府議公判
廿一日開廷

【咸興】咸興刑務所に收容取調べ中の府議吉町右太郎氏にかゝる文書僞造、公正證書不實記載行使、商法違反事件は來る二十一日午前九時咸興地方法院第一號法廷にて藤本裁判長係り松岡判事立會ひで第一回公判開廷に決定した

西湖津驛の運送店
ちかく合同

【興南】局營のチッキートたる一驛一運送店主義は本年八月日本通運系と大阪商船系とが懸案で完全に提携し今や各驛とも丸星運送店によつて統一されてゐるが全鮮に只一つ西湖津驛のみは種々な利害關係上統一を缺いでゐたところ去る十二日元山で兩支店長會見し合同について討議したので近く合同實現するものと見られてゐる

咸北の金組新設
十日附認可

【羅南】總督府申請中の咸北道内金組新設は十日附左の如く認可された

▲明川郡永安金融組合並に組合支所▲鏡城郡龍渚面鏡城金融組合支所▲吉州郡東海面雄山金融組合支所

なほこれで本道の金組數は二十八ヶ所となつた

州西面事務所竣工

【咸興】かねて新築中の咸州郡州西面事務所はこの程竣工したので十八日午前十一時から落成式を擧行することになつた

土屋事務官羅南を訪問

【羅南】本府外事課土屋事務官は間島視察の途上十四日羅南で道廳を訪問、折柄富永知事上城中のため西崎内務部長、山本警察部長、李恩與官などと懇談を遂げ十五日朝間島へ向つた

人の動き

▲中野獨眞理事（陸軍中將）十六日咸興鄕軍大會へ▲望月少尉（茂山憲兵分隊長）十七日發四日間の豫定で管内巡視▲中村國平氏（在咸鄕軍分會總務少尉）十五日咸興鄕軍分會へ

Therapia

肋膜炎 結核・瘰癧
外用藥テラピア

グヤコール劑が呼吸器病の治療に缺くべからざるものであることは申すまでもない事實ですが在來の製劑は殆んど凡てが內服用のものであつた。

されど內服によるグヤコール療法では常に大量を長時日に亘り連用の必要あるため、眞に有効量を用ふるときは患者の胃腸はその負擔に耐えず、いつも效果を充分に發揮せしむるに至らずして中絶の止むなきに至るの遺憾が存しました。

特に呼吸器病の患者に於て胃腸は專ら榮養の吸收に當らしむべく大切に保護を要するとき、藥劑を以てその機能に重擔を加ふることは治療上避くべきものとなつて來ました。

この抗結核劑を皮膚から直ちに患部の病竈に、徐々に然かも均等に、滲透吸收せしむるに成功せる最初の製劑がテラピアで、その實際上の效果は、治療家にも患者にも、異常の滿足を與へつゝあります。

テラピアの應用はグアヤコール劑の內服と同樣に咳嗽刺戟が緩和され、微熱を除き、從つて呼吸安靜となり、よく睡眠を得せしめます。

弛張熱の如き、毎日適當の時間にこれを展布することにより、その頂點を削り得るのみならず、これにより征病の快感を自覺せしめます。

特に胸痛、肩張り、肋間神經痛、季肋部の鈍痛などご初期症狀には最も有効に作用します。

滲出性肋膜炎の如き、貯溜液の多き場合は先づ排水し、テラピアを一日一回づゝ交換することにより、多くはその後貯溜すること少く、貯溜するも漸減し體溫も減じて經過は迅速に可良に赴くを見ます。

瘰癧その他淋巴腺腫脹に展布するときは、迅速に滲出液を吸收し、化膿を豫防し、屢々切開手術を未然に阻止します。

包裝 一五〇瓦 一圓五十錢 / 六〇〇瓦 五圓 / 二〇〇〇瓦 病院用

實驗報告集は御一報次第進呈致します

東京市日本橋區本町 發賣元 株式會社 田邊元三郎商店
大阪市道修町 田邊五兵衛商店

TR163

文藝

榮冠を贏ち得た 幸運兒ルーズヴエルト

（一） 三十二代目の白堊館主人

一、政權民主黨に移る

歡喜と緊張の使徒共和黨現大統領フーヴア氏と故ウッドロウ・ウイルソンの理想主義の流れを汲む民主黨候補者ルーズヴエルト氏とが、がつちりと四つに取組んだ大統領選擧の大角力は、地元の米國は言ふまでもなく全世界の視聽と關心を集めるに足る程の大事件であつた

× ×

去る六月シカゴ市に於て開催された全國大會以來、前後四ケ月間に亘つて展開された未曾有の白熱的政戰は、十一月八日を以つて全米一齊に施行された大統領選擧投票に依り終末を告げたが、果然軍配は在野十二年を苦節の中に過した民主黨に揚げられ、ウイルソン政權の没落以來ハーディング、クーリッヂ、フーヴアと三代相傳の大統領を送り我が世の春を謳歌した共和黨政權も遂に一敗地に塗れ、一葉落ちて天下の秋を知る程民主黨の勝利が豫想されてゐるとは言へ、開票の結果は民主黨の米國憲政史上未曾有の壓倒的大勝利は反對に共和黨の慘敗を物語るものである

× ×

勿論これには種々なる敗因が伏在するであらう、經濟問題を中心とする民主黨の進歩的政策が、保守的色彩の濃厚な共和黨の政綱に比して時節柄選擧民に訴へる所が多かつたのも事實であらう。然し何よりも重大な心理的原因とでも稱すべきものは、國民の間に擴がつた氣分的轉換の要望である。共和黨の一枚看板として國民に公約した好景氣時代も夢にならず、世界的不景氣の一渦中に捲きこまれた米國は一千萬を超す失業群を抱へ正にピンチに直面してゐた、此際政爭の交替は國民的輿望の赴く所であり、この時の利を得た民主黨のルーズヴエルト氏に多大のハンデイキャップが授けられてゐた譯である

× ×

斯くて幸運兒ルーズヴエルト氏はいよいよ第三十二代米國大統領として、明年三月四日から向ふ四ケ年間、白堊館に納り米國政界に君臨することとなつた。今を去る廿數年の昔、未だ白面の一學生としてハーバード大學の學窓にあることを夢想したルーズヴエルト氏が、今や全米國民の信頼と聲援の間に光を浴びて檜舞臺に登場することとなつた。氏の得意や思ふべきである。運命の寵兒、幸福の大統領フランクリン・ルーズヴエルト、果して彼は如何なる人物でありかつ對内的に又對外的に如何なる抱負と經綸を實行せんとするものであるか？先づ順序として經歴にその閲歴を辿らう

ルーズヴエルト氏は今日の榮冠の背後に、苦節と試練を秘めてゐるといふ風な所謂立志傳中の人物ではない。生れながらにして富と名聲を有してゐたのみならず、精神的にも肉體的にも優れた條件に惠まれた人物である

ルーズヴエルト氏は一八八二年一月卅日ニューヨーク州のハドソン河に臨むハイドロパークに呱々の聲を擧げた。父は當時の共和黨大統領セオダー・ルーズヴエルトの遠縁に當るジエームス・ルーズヴエルト、母はニューヨーク社交界に聞えた名門の出であるサラデラノ家に錚々たる名門の御曹子である。上流家庭の子弟の常として小學校にはかよはず、米國人及ドイツ人等の家庭教師の指導の下に小學の課程を終り、十四歳の時貴族的なグロトン・スクールに入りついでハーバード大學に進んだ。一九〇四年これを卒業すると共に更にコロムビア大學に轉じて法律の研鑽を重ねた、一九〇七年辯護士試驗に登第した後、ニューヨーク有數のカーター、レッドヤード・エンド・ミルバーン法律事務所に法律書記として勤務し社會的の第一歩をふみ出した

一九〇〇年廿八歳の時、故郷ダッチエス郡から推されてニューヨーク州上院議員となつた。之が氏の政治的生涯の出發點であるがその後二年を經た一九一二年、バルチモアで開催された民主黨全國大會で、ウイルソン指名の爲め大活躍を爲し、その名が漸く全米の政治界に認められるに至つた。これが機縁となりウイルソン氏の大統領當選と共に與望の推擧を受け、卅一歳の若冠を以てジヨセファス・ダニエルス氏の下に海軍次官の椅子を占めた爾來一九二〇年に至るまで海軍次官として縱横の才を振ひ、世界大戰勃發時より休戰締結に至るまでの間には再び歐洲に派遣されて重大任務を遂行した

一九二〇年の民主黨全國大會に於て大統領候補ジエームス・コックス氏と共に副大統領候補に推薦されたが、この年の選擧は共和黨の勝利に歸した爲めルーズヴエルト氏は野に下つて再び法律事務に專念するに至つた

所が翌一九二一年夏、カムホベロの別邸に静養中急性脊髓麻痺に罹るといふ危險な病氣に罹り全く身體の自由を失つたのみならず久しく生死の間をさへ彷徨した

爾來一九二八年に至るまでの約八ヶ年間は全く病魔に對する闘爭と、それに續いては健康恢復への努力の爲めに費された。一九二八年漸く健康の恢復すると共に、多年の政友アルフレッド・スミス氏の後を襲ひ、ニューヨーク州知事に就任し今日に至つたものである（寫眞はル氏と愛孫）

新刊紹介

●内外事情 十一月號五十錢（京城府黄金町五ノ七七其の社）

●實生活 十一月號十錢（京城鐘路三〇六實生社）

●朝鮮事情 一九七頁廿錢【東京市丸ビル六九〇區その出版部】

●朝鮮 十一月號三十錢（朝鮮總督府）

●物權法 東京帝大教授我妻榮著 本書は講義用テキストブックたる目的のために著述されたもので内容を大體に於いて三部門に分ち第一は取引の安全といふ理想を強調し、第二には利用權の確保、第三には秩序維持の理想の強取をそれぞれ論述して居る、各節各章に亘り條文、判例或は我國民法學の諸學說を引用し、物權法研究學徒に取つて非常に適切した著者の苦心の程が充分に現はれてゐる（東京神田一ツ橋岩波書店定價二圓五十錢）

●心靈と神秘世界 文學博士友吉著、宇宙は靈の活動であり神秘の世界である、靈の外に何物もない吾人の日々認識して居る物理的現象は靈の活動の一小部分に過ぎない、而して今日靈の存在に多少の疑問を有する、著者はこの疑問を解決すべく過去二十餘年の心靈研究に依つて靈の存在を實驗的に證明して居る、靈の力は物理的法則を超越して活躍する力である、それは幾多の實例によつて本書が遂に物語つてゐる（京都河原町二條、人文書院、定價七圓特價五圓八十錢）

●人間論 土田杏村著、人間は常に人間自身の生活圏内に人生を考へる圏の中にその人生と關係のない問題が存在するであらうが、人間とは何であるか人間の生活とは何であるかそして吾人の住んでゐる世界、社會の本性は何であるかそして何故に此の世界、社會で行動しなければならないか、如何に行動するが人間的であるか、そうした根本的な人間問題を中心にして、先に『人生論』を說いた著者は更に本著を發表して現代社會の中に現はれる幾多の時論的問題を批判してゐる（東京麹町一番町第一書房、定價一圓）

●新東月報 二三五號廿五錢

●愛知 十二月號四十錢（東京市小石川區音羽町一八文閣社）

●朝鮮公論 十一月號五十錢（大連市紀伊町九其の社）

●外交時報 十一月十五日號五十錢（東京麹町區中六番町一四其の社）

●獨語 十一月號四十錢（東京市品川區東大崎四ノ二二二其の社）

●實業公論 十一月號三十錢（東京市芝區公園八號地二番其の社）

●共存 十一月號二十五錢（東京市目黑區上目黑四丁目二一九八新日本協會）

●健康日本 十二月號二十五錢（東京市芝區南佐久間町二ノ一其の社）

鷗型飛行機の考案

安全率の多いのが特徴

【ベルリン電】ライト兄弟の飛行機發明以來科學者の不斷の努力により近代科學中その進歩のスピードに於てトップを切るといはれる程に長足の進歩を遂げた飛行機もその性能の點は別として外形の點に關する限りオートジャイロの變り種を見る位で大した變化も認められないが最近ドイツの學術家ハンス・リセター氏によつて『鷗』型飛行機といふ新型が考案された。これは氏が多年に亘り鳥の飛翔形態に就いて綿密なる研究を遂げた結果發明されたものでその外形は宛かも飛翔中の鷗に似てゐるといふ所からこの名を得たものである。リセター氏の言によればこの飛行機は安全率と安定性からいつて今日まで如何なる型の飛行機をも凌駕するものである。この新型飛行機は一體どんな形態を有つてゐるか、大きさは高翅約四呎半に過ぎないがその兩翼は双方に各々五碼の長さを有してゐる。そしてこの機の特徴たる兩翼は鳥の翼の如く曲線を描き先の方は行く程細くなりその下面は中凹になつてゐる從つてこれが飛翔した所は全く鳥の化物然たるものがあるこの機の特徴に就きリセター氏は左の如く說明してゐる

『斯様に機翼が鳥の翼狀を呈してゐる爲め自然に機に浮揚力を與へるのみならず一度飛出すと自動的に前進力を與へられる樣になつてゐる。余は今後この型の飛行機の全盛時代が到來する事を確信してゐる』

趣味のスケート蒐集に耽けるグラフストローム氏

【伯林發】フイギュア・スケーチングの世界的權威として知られ本年二月米國レーク・プラシッドで行はれた第三回オリムピック冬季競技でも大活躍をした瑞典のギルス・グラフストローム氏は目下、伯林市外ポッダムの假寓にあるが同氏が趣味として世界各地を旅行中に蒐めたスケート及びそれに關する美術品は文字通り堂に溢れるばかりとなり、毎日それ等のコレクションを眺めて滿悅してゐるさうである。寫眞はグラフストローム氏と同氏の夥しい蒐集品

創作 『ユヱビンと支那人船夫』（4） 李石薫

『ホーイく ちえつ ぐんく それでつちまふ、おめえ向ふから逃つてあの豚めえ道ん中へ追ひ出してくんねえか』

『いやだいあてえもうくたびれたど』

『はよう兄さんの言ふこときかねえかこら！』

『ほつとけばいゝぢやアないの』

『兄さんの言ふこときかねえ娘はお嫁に行けねえど』

『いやーな兄さん』

五六日前、久々に歸郷したロチヤンは、妹のメイホーと一緒に豚を追つてゐた——取入れの濟んだ高粱畑の畔道である。

ロチヤンは小聲に、右手を振り上げ、ピリピリピシヤッーとムチを鳴らした。それは遠下りの靜寂な晩秋の野原の空氣を劈くつんざいて、豚達を威嚇するのである群から後れがちにうろうろしてゐた豚達はびつくりして、クックッと鼻を鳴らしながら小走りに群隊の傍に追ひつくのだつた。

晩秋としては珍しい小春日和だつた。

取入れの濟んだ、ひろびろとした一日蒲條たる野原、黑い土がふくぶくとむくれ上つた畑と畑が、無限に展がつてゐる。蜒々と列をなした切り株ばかりの高粱畑、粟や大豆切れ等が雜然と散らかつてゐる菜畑、それに秋蒔の小麥がもう寸余ものびて青色がかつた麥畑等が交錯して、その一邊は遠く西北方の山裾に及び、他は大東海の海まではてしなく展がつてゐた所々畑の畔道に立ちすくんでゐる枯れた糸瓜棚が、微風にシナリシナリ搖いでゐる。

このだゝつ廣い野原の中を、道は山裾のロチヤンの部落から、大東海の方へうねうねと横切つてゐた、この近道になつてゐる高粱畑の畔道を、彼等は豚を追つて家路についたのだが、彼の總豚式に豚ふことになつてゐる一番大きいやつが一匹、麥畑の方へ外れて行くと、大勢の者がそれに從いて行かうとするのだつた。

『おや、おれが行つてくるだ』

ロチヤンは向ふの方へ高粱畑の中をどつくどつくと走つて行く、メイホーはムチを振り上げ、兄貴に劣らぬ器用さでピリピリピシヤッと鳴らして豚の群を急がせた。大分遠道を歩いたので、彼女の頰は桃色に紅潮し、十六ながら花嫁前のやうな成熟さと、素朴な愛くるしさがあつた。

その時、後の方から『メイホー』と呼び止めた男がゐた。彼女は心持ちびつくりしながら、振り返つて見ると顔馴染みの若い巡查だつた、大東警察署の者なのだが私服で彼等に追ひついて來たのである、巡查はニヤニヤ笑ひ、彼女はそつぼを向け、そのまゝ歩きながらきまりわるさに堪へかねて鐵け棒にムチを鳴らすのだつた、

『おめえ、きれいになつた、ねへつへ』

彼はもう彼女と殆んどすれすれについて來てゐた。

『いやらしい！』

メイホーは口先を尖らかし、今度は兩腕向にうんと右手を振り上げてムチを鳴らし、彼への反感を示した。豚の群はクックッと言ひながら小走りに進んで行つた。彼女も早足で追つて行く。

『おめえわしがいやなのかい？』

そしてパイレートを出して追つついて來る彼はなほ圖々しく追つついて來る始めた。メイホーは默殺し、いやらしい此奴——とでも云ふやうに又ムチをピリピリピシヤッと鳴らすのだつた。

『フン！おぼえとけ……メイホーおめえの兄貴は睨つとるだろ？向ふのあれがたしか兄貴だね？』巡查は急にムッとなり、威嚇的な口調になる。——

『え』と彼女は輕く答へた。

『さうだつたら、おめえんとこ泣行かなくて濟んだ、おめえの兄貴をつれに來んだショの方でちよつと用事がある』

『えッ兄貴を？……何んの御用ですッ？』

『おめえの知る限りぢやないや』巡查はフンと高慢ちきに鼻をならし

『おーいこつちイ來い若者！』と、手をまるめて口に當て、ロチヤンを呼び立てた。メイホーは何か不吉な豫感に怖えながら立ち止つて兄の方を見やつた。彼は一生懸命、豚を外らすまひとして、ムチを振りく此方へ近付い來るのだつた。

『はよ來いはよ。おめえ等のやうに暢氣な職分ぢやないや』

巡查は威嚇を張つて、賠掛に怒鳴つた。

——ロチヤンはムチを妹に渡し、何んでもないからと安心させる爲めに大きく笑つて見せ、巡查に默つて連れられて行つた。メイホーは泣き出しさうな顔で、悄然と兄を見送りながら、寂く曠漠たる野原の中に立ちつくしてゐた

日はもう暮れかゝり、氣配もなく黄昏は迫りつゝあつた。

キムチ禮讚（上） 金井鎭

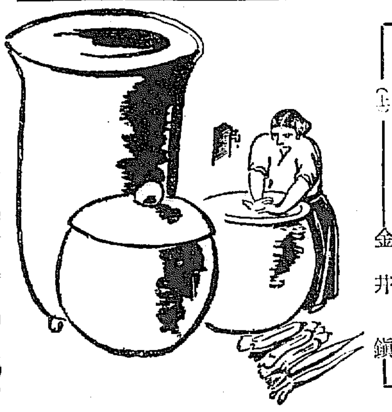

キムチといへば一寸近代流行のモダン料理の一種ともきこえるが、さにあらず、蓋をあけるとプンと鼻をつく朝鮮漬物の總稱である、時は正にキムチ漬けに大忙しの初冬である昨今は各市場、青物商、北町の空地等々至る處に大根、朝鮮白菜、葱等キムチ香料の大根が並べられ京城市中は殆んどこのキムチの假で埋められて、文字通り漬物の秋は正に酣である

○○者はキムチに對するもつとも熱心な禮讚者の一人だ。日本で刺身に添へる副物を『つま』といふてゐる、なるほど鼻を穿つた適言だ、刺身はワサビのひりつとする刺戟と滑らかにすべり込む魚片とが口の中で一緒に噛まれてこそ新鮮な味を感ずるやうにキムチも焼肉やテンプラ、鋤等と一緒に噛んではじめてその眞價をしるのであるこの噛んだあとの眞味に觸れぬものはキムチの禮讚を叫び得ない毎年晩秋頃になると内地人町にキムチ・オモニが袖を二の腕まで捲し上げて甚しく活躍するのを點見するが今年は從一層彼女等の働きが目につくやうになつた、これはキムチ黨のふえた一つの證據だともみられる

中路色

全鮮婦人聯合會の事業卽ち、兵士ホーム醵集事業の募金に、愛國婦人會京城本部では開設以來初めて後援した

◇

今日迄一度も社會的事業には働かなかつたらしい、赤子の心を初めて知つたんだとも見える

◇

婦人だつて好事業には大いに活躍すべき時代だ洗濯と御飯造りだけが婦人の仕事ではない、此處です

ウテナ粉白粉

きれいな色です よくつく色です ウテナの色です 四つの色です

肌・濃肌色 白・健康色 （各卅錢、五十錢）

7.11--1.3

中島病院 内科 小兒科 入院隨意 院主 中島貞信 （本町通り旭町一丁目入） 電話本三七八五番

香料 製菓飲料水用 化粧品製造用 香水原液 着色料 染料 東 東華洋行 京城府花園町九七

赤玉ポートワイン

びみ じよう ぶどう酒 赤玉ポートワイン

健康 强壯 要は丹精！ 怠るべからず 朝一杯！ 焦るべからず 晩一杯！

374

頭が重い ボンヤリする 讀書や裁縫にあき易い こんな時にノーシンを

安田銀行 京城支店

馬具 ワタナベ 本町一 電本二一七八

ヱデリンバンド 理想的健腦器 藥品不用効果永久

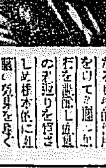

京城府長谷川町 高野醫療器店 振替京城四〇 電本1226・911

セキとゼンソクに無くてはならぬ 參天セキ藥

「參天セキ藥」は見る目も可哀そうな、小兒の百日咳、頑固なゼンソク、執拗い咽喉カタル、氣管支カタル、肺炎、肋膜炎等の、セキを止め、タンを去り、聲を美しくし、呼吸を樂にする特効藥であります。

三十錢（十日分） 五十錢（四日分） 一圓（九日分） 三圓（卅日分）

本藥は醫家用の鎮咳新藥サンロイドと原藥を等しくする最新劑の良藥です。

大阪北濱二丁目 參天堂株式會社

無代進呈 醫學博士小田俊三先生の著「呼吸器病と咳嗽及び喘息の話」（全一冊）及び諸博士の文獻を無代送呈致します

364

正式 國旗 附屬品一切 製造卸商 大久保眞敏國旗部 京城黄金町三 電本二一二四

優に 濕布 エキホス

肋膜炎・咽喉痛・肩凝 中耳炎・神經痛・關節炎 打撲痛・捻挫・腰痛・乳房炎等

液狀濕布の如き不便と不快感なく適當の厚さに貼布すれば、約一晝夜その効力を保持す。從つて患者に安靜を與へ又看護者の手數を省くこと大なり。無害・無刺戟にして價格極めて低廉なり

實驗說明書無代進呈

包裝 一〇〇瓦入 二五〇瓦入 五〇〇瓦入 一キロ瓦入

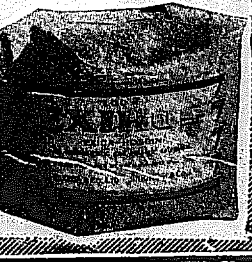

發賣元 株式會社武田長兵衞商店 株式會社塩野義商店 製造元 二色合名會社

新京城の觸感 (四)
─東部篇…D

惠化・崇一・二 三・四洞の巻 4
住宅と人の巻 B

崇一洞文化村の草分者ともいふべき人は中村耕二郎氏である、明頃で配した様に今夜氏は新興朝鮮にあつて移民計畫の第一線にたつてゐる、同氏の家族は實家が東京にあるに拘らず、京城のこの一角に殘してゐる、夫人えつ子さんといつただけではあまり知られてゐないだらうが大正十二年以來朝鮮服をまとひ旭町メソヂスト教會内のバザーを始め公の集會で甲斐々々しく働いてゐる一婦人といへば京城人士中にも容易にうなづく人があらう、えつ子夫人は小學校も女學校もお茶の水で純然たる江戸ッ子だ、日本古來の和服、モダン好みの洋服を一蹴して何故に同夫人は朝鮮服を選んだか、同夫人の鋭い信念によれば古き昔から現在まで殘つてゐるその土地の服裝はその土地に對しては他の服裝では見られぬ一つのよさがあるといふ、そこで大正十一年から京城に居を移した直後旦に朝鮮服裝にあらためた、そして得たものは朝鮮服は夏は涼しく、冬は暖かい、そしてすこぶる經濟的だといふこと

朝鮮服にあらためた當時夫人を知る人にはそれ新しがり屋の趣味として皮肉な笑ひを洩らした所が今日、同夫人の所屬するメソヂスト教會の婦人會有志は勿論、惠化洞の住宅地とこの文化村の各婦人一齊に同夫人の主張賛行に双手をあげ朝鮮服か、然らずんば洋服かの一に服裝を改造した、ごらんなさい──最初一歩この一帶に足を入れると全然婦人の和服姿はみられません

ただ一つの例外があるそれは松崎貫子夫人の女學校に通ふ時の姿だ、松崎貫子さんといへば京城の第一高女を卒業し京の女子美術に學び後朝鮮に歸して今は世話の盛になち、鮮展では特選の常連組、帝展にも過去三回に入選の榮ありとはこゝに更ためて紹介するまでもない父君又五郎氏は文化村の住人で京城府につとめ家畜界のためにつくした御人、彼氏の住宅もこの文化村で貫子さんは目下こゝに寄宿してゐる、夫人、家にあるときは朝鮮服だが、登校の折は未だ市内といふ小若さが手傳つてか流行に恥かしく和服──。夫人と呼ばれてゐるだけにもう可愛い、お姉ちやんのお母さんだ

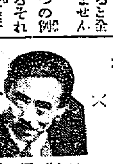

城大醫學部化學教授村拓氏の家は村人呼んで動物園といふ、まづとても可愛い山羊が二匹に、こんどはすばらしくおつかないブルドックが二頭、それにあひるが三羽に小鳥が十數羽一寸大げさだが昌慶苑を小さくしたやうなもの、夫人はフランス人たることは知る人ぞ知る變つた家庭生活の持主中村教授の日常も凡人には想像がつかめ程だ、大學では教壇に臨むほかは實驗室にあつて熱心な研究、時の經過など念頭になく今が何時やら不明の狀態

ある日家から夫人のあたゝかい手になる食事が届けられ教授の前に運ばれた、その辨當を横目に『あゝもうお晝か』と感じたまゝ箸をとらうとはしない、やがて午後一時がすぎ二時となつて、はやたそがれ迫る五時半頃、ヤット所定の研究を終へて彼氏歸途についた、家について夫人に向ひ『イヤーけふはとてもお腹が空いてね』と腹おびをグイとしめると夫人不思議に『お晝は』と目を瞠かせた、『しまつた、たべるのを忘れた』空腹なのは當然とニッコリ、以上の一例で氏の常ならざる生活の全般がうかゞはれよう

×

城大法文學部教授ローマ法を擔當する船田享二氏は政友代議士船田中氏の令兄で、同じく城大經濟學方面の教授四方博氏とは同志光門二三四八番の船田氏宅の近隣がいつのまにやら四方氏宅に移されてゐるといふ親しさで

×

ある、われらが愛するカウボーイとは船田氏に呼びかけられた村人のニックネームだ

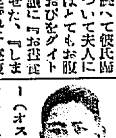

×

四方氏宅には一匹のすばらしいポインター(オス)が飼はれてゐる、プリンスとよぶ、プリンス君は中村耕二郎氏宅のメリー(メス)と何時か『愛』を語る様になつた、そして彼女メリーは十日程前プリンス君の愛の結晶十匹を生み落した、四方、中村の兩家では早くからこの仲をみとめてゐた、そして今では、畜犬による血縁(?)が結ばれた

×

開けゆく北三年の文化に輝かしき希望を持つてこの村は平和と喜悦にあけ明朗な歌天裡にくれてゆく(上の寫眞は中村えつ子夫人と愛犬メリーに生まれた仔犬)

宵の口の質屋に 又々ピストル强盗
人の多い橋南洞大通りで 犯人は悠々逃走す

十一月初旬から鍾路街に二回、更に長沙洞へ一回、前後三回にわたり不敵のピストル强盗は府民に多大な恐怖と不安を投げ與へ、警察當局をさながら目のあたりに嘲笑するかの如く出沒した、ピストル强盗が未だに一ケ所とて何等の手懸りすら得られず、やがて必死の努力も惠まれず、當局に對する非難の聲すら聞く、眞冬せまる昨今愈よ事件は迷宮の一途を辿らんとする時、十七日午後六時二分最も人の足繁き宵の口、府内は西大門の赤十字病院から北へ約一丁橋南洞七四番地の大通りに面した、これも亦質屋永和社典當舖權景鎬(五七)方にピストル强盗が現はれ、幸にも未遂に終つたが、これこそ四度目のピストル强盗であつて府民の恐怖と不安を一段とたかぶらせたのである

襲はれた質屋　橋南洞の永和社典當舖

數分を經ずして服部署長、廣田警務、吉野高等、下谷司法各主任をはじめ多數の警官は現場を中心に和服、私服入亂れて鼠一匹逃さぬ警戒網を敷くと共に大々的捜査を行ひ、附近一帶、飲食店等片つ端から取調べを行つたがそれらしき姿なく、唯一人として人物を見受けた者もなく、大膽な犯人は人通り多い街路の中を小走りもせず、悠々に歩いて姿を消したもので、犯人が店を出てからどの方向に立ち去つたかすら判明せず現場にも何ら物的證據發見されなかつた

怪しき

火事だくと騷がれて逃走
ピストルは二セ物

十七日午後六時を過ぎる二分、橋南洞の永和社典當舖で夕食をすませたばかりの主人權景鎬(五七)が店先で

煙草を

吹かしながら店番をしてゐた時洋服の如く裝つたオーバを着した紳士風の青年が、突如窓の下から口もとまで覆面して侵入し來たり、ピストル様の物を右手からのぞかせ、商品差出口の窓から主人の目の前に右手を丸くして示し出さねば打つぞと無言の中に金を要求したが、主人はかねてのピストル强盗と直感するや恐怖のあまり我知らず内庭にとび出し『火事だく』と連呼したので

家人が

大騷ぎをはじめたので賊は一物も得ず直ぐ表の通りに出て折柄の雜踏にまぎれて悠々姿を消した、數分たゞずして近所の者や往來の者達がかけ込んではじめてピストル强盗と判明した時は犯人の姿は消えた後であつたが被害者は犯行十五分位の間に程遠からぬ西大門署にかけこみ急を告げるや、時を移さず居合した某巡査二名が

現場に

急行、その他十

山本質店と同一犯人か

半ば昂奮した西大門署の下谷司法主任は捜査本部である本署で『强盗は逮捕せねばなりません必ず今夜中には』と堅い決意の程を見せて林、羽生兩部長と盛んに密議を凝ける一方、前田、吉野兩主任、荒木警部補は、小さな地圖を机上に擴げて盛んに捜査方針協議を續けてゐたが交々左の如く語る

ピストルは實物ではありますまい、長沙洞のとは同一犯人ではないらしいが、樂園洞の山本質屋のと或は同一犯人かも知れません、十分の手落ちもなかつたのですが、何分一寸も猶ずせ宵の街を人ごみの中に消えたのでサッパリ逃走の方向が不明で困つてゐますが、おそくても今、明日中には如何に不敵な奴でも逮捕せずには置きません

主人公は語る 恐怖の面持で

ず西大門署必死の捜査にも拘らず同夜中に犯人は逮捕さるゝに至らなかつた

被害者權景鎬は、まだ恐怖が去らぬ不安な面持ちで語る

御覧の通り引つきりなしの人や車やバスも通りますし、矢張表戸の開いた時お客様とばかり思ひましたが五六寸位の銃先からニュッとつき出して左手で丸を作つて金を要求しましたがあの恐ろしい半分布でかくした顔を見た時、『來た、强盗』と思ひびつくりして飛び下り逃ころげる様にして、火事々々と呼び三四分して人がどやく來たので强盗だと語り一緒に表に出た時はもう歩いてゐる人が多いのでさつぱり犯人の姿は分りませんでした

さつぱり判らなかつた
菓子屋の主人談

質屋前の菓子屋の主人は『火事々々』と聞きましたので屋内で火事がおきたとばかり思ひ行つて見ましたが火の氣はなく、色を失つた主人は『强盗が……』と語るので居合せた客で表通りをみましたが何だか、はじめほんとの様な嘘の様にも思はれた位で何も分りませんでした、全く僞りの大膽さには驚いてゐますと語つた

白晝・山口銀行で 少年のかつぱらひ
二百五十圓の札をわしづかみ 追跡を尻目に逃走

十七日午後二時半といふ白晝、府内南大門通り二丁目、山口銀行京城支店行内で同行の得意先きたる京畿道揚州郡九里面葛梅里宮川重市氏は(二)定期預金に貯金中のものから二百五十圓の拂ひ戻しをうけこれを他の口座に振りかへんと現金を陸所テーブルにおいて振替證書に書きいれんとした折柄年齢十八歳位の洋服の少年が矢庭に同現金をわしづかみにし、飛鳥の如く表に飛び出し、守衛の追跡を尻目に悠々南大門通りを新町にむけ逃走した、急報に接した所轄本町署では直に各派出所に手配したが同少年が内地人か朝鮮人か

石川縣の報國機 神奈川縣で墜落す
屋根の上に落ちて二軒燒失
一名卽死・一名火傷

【横濱電話】十七日午前九時卅一分頃神奈川縣久良木郡金澤町野島八十七番地先上空を飛行中の横須賀海軍追浜飛行隊所屬石川縣報國第五號機(一等飛行兵曹長加藤清次郎操縱)は機體に故障を起し同番地藤井正吉方屋根に墜落し同家と隣家を燒失し、正吉長男富造(一七)はその下敷となりて卽死外一名火傷したが、加藤曹長は落下傘で下降し無事である

補充部隊 あす通過
午前九時五分

滿洲一帶に亘つて討伐をつゞけつゝある第〇〇〇部隊の補充兵として出動する名譽の補充兵士若干名は十九日午前九時五分京城驛通過の普通列車で朔風吹きすさぶ北滿に向ふことゝなつた、京城驛停車は十五分間で湯、茶、煙、菓の給與をなすとともに京城市民假至誠の歡迎を期待されてゐる

龍山の諸部隊 廿日に除隊

兵役生活二ケ年有余、この間實に北滿洲曠野に戰陣、天晴れ皇國軍人としての大任を完ふして功成り名とげた、われらの若き兵士龍山特科隊野砲、騎兵、工兵の各隊は廿日を期して一齊に滿期除隊することゝなり、野砲隊若干名は廿日午前六時四十五分懷しの兵營を出門、午前七時四十分龍山驛發列車で想出深き内地へ除隊、つゞいて騎兵、工兵の兩隊若干名は同日午後九時十三分何れも龍山驛發列車で飾られた勇ましの滿洲土産をひつさげて父母の許、懷しの故郷に歸ることとなつた

關門を結ぶ 大鈞橋建設
長さ五百七十間 ─工費三千萬圓─

【東京電話】本州と九州とを連絡する關門連絡は多年の懸案であつたが内務省土木局ではいよ〱鐵筋コンクリート構造の大鈞橋を架けるに決し、今月末永田内務技師を主任とする調査班を派し實地調査を爲さしめ明年三、四月頃までに調査を完成せしめることになつた、而して架橋は最短距離に當る早鞆瀬戸を選び長さ五百七十間(九町三十間)幅員十二間に及ぶ鈞橋である　同所は船舶の航行多く軍事施設によるもので世界に冠絶するものとしても軍艦個所であるから橋下は軍艦が自由に航行し得るやう、橋の高さは海面の最高潮よりも六十尺とし橋の構造は二階建とし、一階には汽車、二階には人道及車道を設け、總工費三千萬圓を以て調査完了次第鐵道關係各省の協賛を得、決定すれば九年度より六ケ年繼續事業として實施の豫定である

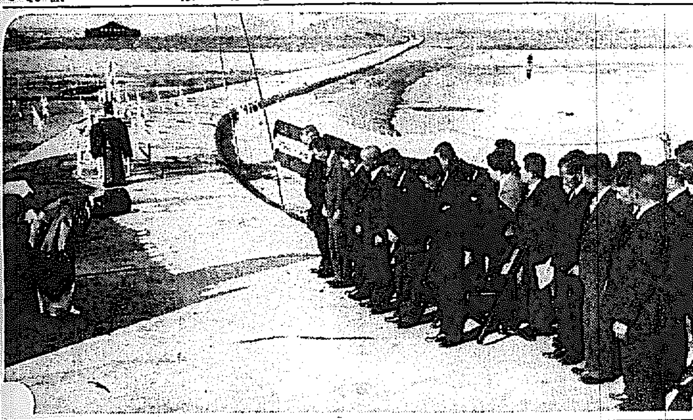

飛行場の洗越道路 昨日通初式を擧行

遞信局が去る九月十三日より朝鮮土木建築協會の一つとして施行しつゝあつた京城飛行場の洗越道路のコンクリート鋪裝が十五日竣工を告げたので十七日午後三時から山本遞信局長以下各課長及び佐藤航空官等出席の下に之が通初式を擧行した。坦々たる長さ二百四十間、幅員三間の見事なるコンクリート道路が初冬のやはらかき日光を浴び我等の眼前に展開したのである

式は京城神社の神官の修祓に始まり、嚴肅なる氣分の中に降神、獻饌、祝詞、玉串奉奠、撤饌、昇神の儀を終了、神官の先導にて山本局長以下打揃ひ通初めを行ひ午後三時四十分式を閉ぢた

波間に漂ふ 美少女の溺死體
釜山港内で發見す
三島高女の四年生

【釜山特電】十七日午前七時半頃釜山牧ノ島瀛仙町漁師朴元順(二〇)が釜山港内九號岸壁附近の海上にて漁撈中、コンサージの女學生服を着用して教科書を入れたズックの鞄を手提げをシッカと抱へた美少女の溺死體が波間に漂流してゐるのを發見、驚いて水上署へ届出た檢屍の結果所持してゐた學用品に依つてこの美少女は三島高等女學校の四年生で釜山西町四丁目十七番地西川龜吉の次女光子(一七)嬢と判明した、死後十二時間を經過したものと推定される、學校卒業も近く迫つてまだうら若い少女の投身自殺の原因は今のところ全く不明である、三島女學校では同女の自殺に驚きながら光子さんは成績は中位で極めて温和な生徒で、十六日も平常と何等變りなく授業を受け、四時に歸宅したものとばかり思つてゐました、何の爲めに死を選んだか想像もつきません　と語つてゐたが、家庭に何等か複雜な事情が潜んでゐるものらしい

小說以上の大冒險 馬賊の監禁から脱出

天佑か?奇蹟か?馬賊に捕へられて一ヶ月、辛くもその監禁から脱出、死に一生を得た滿鐵技師金生正路氏の、悲壯愉快の冒險手記キング十二月號に發表され大好評です

慶應決勝 3A─0
◇法政恨みを呑む

慶應對法政決勝戰は夕刊既報後左の經過を辿り結局慶應スコンクで勝つた、これでリーグ戰は十九、二十兩日の早慶戰を殘すのみとなつたが、早大を破れば慶應は問題なく覇者の榮冠を獲得する、けれど一勝、二敗の場合には法政と同率の十二戰九勝三敗となり慶應が駿大戰に引分をしたことゝから規定によつて漸く優勝カップを獲ることになり、もし早大がストレートで勝てば慶應は十一戰八勝三敗で法政が榮冠を得るわけになるので早慶戰は別の意味からも人氣を呼ぶことであらう

法(先)	000000000	0
慶	01000000 2A	3

◇五回(法政)成田二飛、原口三ゴ、刈田遊ゴ、園安打に出たが若林の左中間直球は高橋の掌中に收める▲(慶應)高橋一飛、土井左邪飛、水谷遊飛

◇六回(法政)倉三飛、武田左飛、稲三飛▲(慶應)小川三飛、中村左大飛、山下三振

◇七回(法政)稲田左中間の大飛球は山下轉倒しながら掴み、久保また中堅直球成田また〱中大飛▲(慶應)岸本二壘頭上を直球で抜き川瀬第一球をバントすれば内野ヒットとなり兩者セーフ、牧野投前に岸本三壘に封殺高橋(PH楠石)三遊間安打に滿壘(楠石PR宗林)土井の投前二死牧野本壘刺殺ダブルプレー

◇八回(法政)原口右飛、刈田三振、若林遊飛▲(慶應)水谷四球を利し小川の三壘左を抜き絶好外に轉々とする二壘打に三壘に進し中村二─三後四球を得て無死滿壘(中村PR大澤)山下投ゴ─三後粘つて四球を選び押出さる─岸本二飛して劉投手となる─若林退き小川ホームに封殺され川瀬の三遊間のゴロは安打となつて大澤得點、牧野遊飛、平桝二飛で漸く止んだが、二點を收めて慶應止めを刺す

◇九回(法政)倉PH田子二飛ハンブルに生き(PR熊野)武田四球でつゞいたが島投飛、稲田PH矢野遊併で武田とともに併殺され法政最後の攻勢も空しく零敗す(試合三時十八分)

法政　田子(PH)　倉　熊野(PR)　武田　島　稲田　矢野(PH)　久保　原口　刈田　成田　若林　劉
7 4 5 9 3 6 1 1 2 8
28 2 0 0 1 1 1 2
31 7 0 0 1 6 1 9
慶應　牧野　川瀬　岸本　山下　大澤(PR)　中村　小川　水谷　土井　平桝　楠石　高橋
7 7 4 6 2 3 P 8 1 5 6

貯金魔高柳 懲役八年求刑

【東京電話】貯金魔元貴族院議員高柳淳之助は十一回の貯金法詐欺で十七日懲役八年を求刑された

長い罪名の男 上告棄却─死刑

殺人、强盗、同豫備不法監禁、强盗といふ長い罪名による甲光三(二〇)の上告公判は十七日午前十時から高等法院に於て増永裁判長、伊藤檢事立會の上に開廷されたが被告は上告棄却の意見があつて閉廷した同被告は第一、二審共に死刑を言渡されたものである

藝術陶器の 新井氏入城
個人展を開催

京都藝術陶器界のリーダーとして著名な陶藝家故後井忠節の門弟である新井謹也氏は朝鮮古陶器の研究をかね、氏の手になる藝術陶器百數十點を持ち十六日午後七時京城旭町の友人三木弘氏宅に旅裝を解いたが、此の作品中央州榻と生地は全國陶器師中氏でなくては出色出來ぬといはれてゐるものである、同氏は十八日より廿一日迄丁子屋四階で個人陶器展を開催

近く措置決定
平壤の不參拜問題

【平壤特電】平壤キリスト教系私立學校の神社不參拜問題に就て、平安南道當局では前日に引續き十七日午前十時半から不參拜の私立學校長を道廳へ招致中であるが近く道當局としての措置を執ることとなつた

滿洲水害義捐金

朝鮮社會事業協會取扱ひの滿洲水害罹災者救濟義捐金は十七日現在一萬九千八百卅七圓三十四錢に達した

新聞人を志す人のために
(一名新聞遍路)
─入社の手引・入社試驗問題集その他─
佐藤巖著
好評重版

數名採用の入社試驗に數百名の應募者は正に國家試驗に優る盛觀であると共に更に現代青年の思想傾向を物語つてゐる。

本書は新聞人となつて社會の最尖端に立ち、勇飛せんとする人のために刊行したもので─記者生活に・營業に・經營に─實に半世の努力を捧げた令名ある著者の生きた記錄である。

題字……宇垣一成閣下
序文……千葉龜雄氏
序文……波多野乾一氏
序文……松崎天民氏
序文……小野賢一郎氏
裝幀……細木原青起氏

▽新聞社とその組織
▽どんな人が新聞人に適してゐるか
▽入社の手引
▽有力新聞社入社試驗問題集
▽新聞研究參考書
▽全國新聞一覽表
▽その他新聞生活錄百卅篇
─以上内容一斑─

四六判・函入 紙數二五八頁
定價八十錢 送料八錢

東京・神田・表猿樂町八
松山房
電話神田二三四一番
振替東京六八四〇六番

銘茶特賣
御用命次第迅速に配達致します
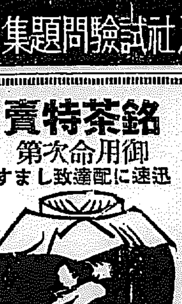
京城本町五丁目三六
清元園茶舖
電話本局一〇〇七番

下痢にトース
小林大藥房

内科 胃腸病 神經科 咽喉
北島醫院
京城本町四丁目百五十五番地(電話本局二二七四番)

限定承認及請求申出ノ公告
北深志千七拾五番地平民山中重四郎(?)ハ昭和七年十一月十五日京城地方法院ニ於テ相續ノ限定承認ヲ爲シタリ依テ相續債權者及受遺者ハ昭和八年貳月末日迄ニ其ノ請求ノ申出ヲ爲スベク若シ右ノ期日迄ニ之レガ申出ナキトキハ其ノ債權ハ辨濟ヨリ除斥セラルベシ右民法第千貳拾九條ニ依リ公告候也
昭和七年十一月十八日
京城府貞洞四番地英國領事館官舍山中重四郎(故)ノ家督相續ノ限定承認者
山中重紀

謹告
社團法人朝鮮土木建築協會顧問ヲ辭任ス
昭和七年十一月十六日
小寺忠行
栗田令五郎
兒玉

京日案内

電話
五號名字十五字詰五行一回一圓五拾錢匿名は一回每に五十錢增料金は前納の事但就職口に限告り特に意匠に掲載てす

電話交換手有資格者一名採用す希望者は履歷書持參來行あれ但し年齢廿歳未滿獨身者に限る
第一銀行京城支店

貸家
これ匹敵三疊三疊六疊二間應接十六疊台所付便所四疊風呂付
府内大和町一ノ四〇竹下彌吉

新築貸家
所と設備 府内竹添町二ノ九九 東南受高台敷地一一〇坪 煉瓦造二階建延坪五八坪 近隣完備閑靜住宅 玄關化粧室浴室便所ベランダー・押入・戸棚完備
問取 玄關八疊六疊三疊洋風應接室 化粧室浴室臺所・押入・戸棚完備
温水煖房裝置附高等住宅
一度御覽下さい 電話光五四五番 杉山製作所

職業 外交にして内鮮男女業あり壯健の方を不問容易なる好職 市内南米倉町一六四 午前中 (市場通二丁偉上る左側) 沼田

醫師 招聘す 面談又は照會を乞ふ 京城府若草町一〇六ノ一 西村方へ

恩給 低利長期立替 種々有利御相談に應ず 京城府黄金町貳丁目一九一 (共保生命横入) 德三商會

讓地 貸家建築適地 地坪約百二十坪 高台 賣却分讓 (坪當り平均八圓位) 良場所先に口より平金來談 漢江神社下黑石里一六五 中村繁三郎

恩給 公債買入 立替 長期 他特別取扱 (龍山警察署前) 元町一ノ一三〇 千葉商會 電話龍山一三三八番

外務 社員招聘 京城及全鮮各地駐在外務社員 聘附 保險相互會社朝鮮支部 第一生命 京城長谷川町一二番地

恩給 に應じます 長期 最も御有利に融通致 京城竹添町一丁目八二 (西大門小學校前) 電光一八四三 長岡商會

特別案内
外科 内科 花柳病 レントゲン科
慢性淋病
京城旭町一丁目 島崎病院 電本二七六

青春哀歌 (51)

群司次郎正 作　野崎文三 畫

絶望 (四)

俺は黙て石段の下に佇つた。

『どうも、すみませんでした』と云ふ、女の聲が中から洩れて同時に、俯向き加減にして女が出て來た。

その時、無意にも欣哉の抑揚はガラリと裏切られてしまつた。——幌の中から出て來た女は電燈の光りに透かして見ると、三十過ぎの年配の婦人で、しかも、大きな丸髷に派手色らしい手絡をかけてゐた。みがきのかかつてゐる顔に品のない細面で、兩方の足を引摺りにして、氣取つて歩く姿から想像して何處かの小料理屋の主婦かとも思はれた。

欣哉は一瞬の腹立たしさを意識しながら、待合室に戻つてごろりと横になつた。

婦人は這入つて來たが、彼の方には見向きもせず、チラと時計を見上げると、急いで、切符を求めに行つた。

『もし、もし、神戸まで頂戴な』から云ひながら、チヤカ／＼と金の音をさした。

欣哉は顔を背向て、ぼんやりと煙草を吹かした。事實、彼はどうしていいのか判らなかつた。澄子が今夜來ない以上、必ず家の人達に見咎められたものと思はねばならなかつた。全く、それ以外に考へようがなかつた。して見れば、何時迄かうして待つてゐても、出て來る筈がなく、また、澄子にしても、家の人に見咎められた以上どんなに傷心つても藻掻いても、家の人が出す譯がなく、結局當分の間、澄子は監禁同様の羽目になるのは判りきつた事實だ。もう、かうなつてしまへば、一層自分一人上京してしまつてから、總一の好意に縋へて、今後の處置を取るより他道はない。さうだ！　さうしよう！——そして、この最終列車に乘つて京都まで行つてしまへば、夜も明けるだらうし、京都から急行に乘り換へることにしよう。

から欣哉は決心したもの丶、その心はしなびた林檎のやうに佗びしいものだつた。

前途の希望も、半以上叩き壊されてしまつたやうな氣がした。それてばかりか、澄子と別れて生活する位だつたら、一層、家に引き返して、澄子と一緒に死を選ぶ覺悟をして、今更の様に考へても見た。

さう思ふと急に悲みが胸にこみ上げて來た。唇がわなわなと慄へて、今にも聲を出して泣き濡れてしまひさうだつた。そして、時が經つに從つて、さうした悲みは烈しくなり、遂に堪へ難い苦惱となつた。

『貴方もやはり、此の汽車にお乘りですか？』

『えつ！』

と、欣哉は吃驚して訊き返した。先刻の婦人が何時の間にか、彼の近くに並んで腰を下ろしてゐた。

『やはり、貴方も——この汽車で？——』

『えゝ』

『どちらまで？』

『……東京です』と、欣哉は物憂げに低聲で答へた。

『まあ！　隨分遠方ですね。——私、神戸までです』

かうして訊きもしないことをベラベラ饒舌る以上、どんなことを話し出すかも知れないと思つたので、欣哉は急いで立ち上がらうとした時、改札口が開いて、驛員が——上り京都行き乘換——と怒鳴つた。

で、欣哉は空いてゐるらしい車室を選び、躊躇もなく、上り列車に乘り換へた。そして人々の眠りに落ちてゐる間を縫つて、座席を探して腰を落着けた。

汽笛が鳴る。動く。

欣哉は遂に何つて遠い闇の中に吐息した。

將棋新手合（四）

於東京市日本橋區濱町二ノ十三　溝呂木將棋

(二段は九五香迄の底面)　平香落　下手　▲二段 地井 武也(東京)　上手　△四段 鈴木 徹一(東京)

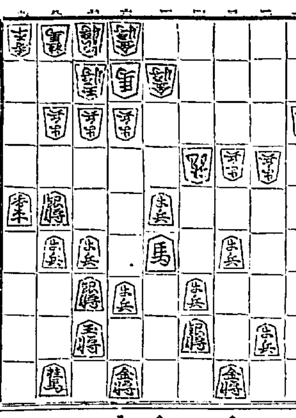

持駒▲地井氏　飛桂歩

△九四歩　▲同 香　△同 香　▲五四桂　△九一香　▲九四銀
△同 香　▲九二銀　△八二銀　▲六二桂成　△同金上九　▲九一角
△七一銀打　▲八五香　△七四歩　▲七五歩　△九三歩　▲七四歩

(溝呂木七段講評)(上手)九四歩と打ち、直に敵香を取らぬのは手筋である(下手)五四桂打ちは、敵飛の横利きを留めると同時に敵馬を攻める良い手である(上手)九一香打ちは面白くない、或は九三歩と打つて香を守る處である(下手)九四銀と敵香を取つて先手を狙つての攻めは良い手である(上手)同金上るは、同金よると指す處である(下手)▲八五香と打つて、一方攻めであるけれど此の場合良い手順である

映畫・演藝

三三年度數篇を含む　ユ社の特作今月中入荷　『黒町』其他の優篇も來る

ユ社は今回左の特作十一篇、ミックス四本、連續三本、短篇四十一本を本月中に入荷する筈である

○『巨町』ジョン・スタアル監督、アイレン・ダンジョン・ボオルズ主演○『航空便』ジョン・フォード監督、パット・オブライエン、グロリア・ステワット主演○『魔の家』ジェームス・ホエール監督、ボリス・カーロフ、リリアン・ボンド主演○『一度はスターに』ラッセル・マック監督、ジャック・オーキー、シドニー・フオックス主演○『オ・ケイ・アメリカ』タイ・ガネット監督、ルウ・エイアース、モーリン・オサリヴアン主演○『アルフレッド・ツウ・トオク』エドワード・カーアン監督シドニー・フオックス、エリック・リンデン主演○『監獄裏中列車』エド・カーン監督ロバート・アームストロング、ジユーン・クライド主演○『競馬ギャング』フイル・ウイトマン監督、トム・ブラウン、モーリン・オサリヴアン主演○『イグルウ』エドワード・スマル氏提供、エスキモー居住地帶撮影實寫○『打倒選手』エドワード・ルデイ監督、ノーマン・フオスター、ジユーン・クライド主演○『鐵腕士官候』ウイリアム・ワイラア監督、トム・ブラウン主演

◇トムミックス主演西部劇

○『テキサス・パット・マン』○『マイ・パオン・キング』○『闘騎士』○『隠された黄金』

◇連續

○『空中怪盗團』(十二篇二十四卷)ジェームス・フレイビン、ルシル・ブラウン主演○『密林王』(十二篇、二十四卷)トム・テーラー、セシル・パーカー主演。○『怪奇島』(十二篇二十四卷)フランク・アルバートソン主演◇二卷猛獸實錄十五篇◇オスワルド及短篇二十六本

入江プロに出來る　赤銅御殿　『白蓮』の製作進捗

入江プロの『白蓮』は七分通り完成して、目下連日入江プロオープンセットを埋める長州及炭坑町のセットに於て百余名のエキストラを使用して、モグラ撮影を續けてゐるが、十六日には坑夫に追はれて、炭坑事務所に逃げ込む入江たか子の白蓮を追ふ群衆が、激昂のあたり、事務所をメチャ／＼に破壊するシーンを撮るが、これは特別にセット組立をせず、入江プロが自慢の瀟洒なる事務所を使用するので、折角自慢の事務所もメチャ／＼に破壊される譯であるなは本映のクライマックスたる炭坑暴動のその凄慘極まる光景を青山一郎氏撮影監督中である

炭坑のシーンに引續き、入江プロセット一杯に組立てられた豪華なる、筑紫女王の赤銅御殿に於ける忍苦の生活を演出、茲に白蓮女史の情熱の世界

トピック

……や、金持階級の內面生活を木村惠吾監督は、遺憾なく演出すべく苦心してゐる。が、月末には完成の豫定であると

馬占山討伐の殊勳高崎騎隊の岡上等兵を中心とせる物語を高崎聯隊及習志野騎兵聯隊の後援を得て三澤成弘監督、碧川道夫撮影で赤澤川浪英二主演の下に撮影中の新興キネマ蒲田映畫『馬占山を討取る迄』は愈よ完成近く封切される

○

曾に京城演藝協會のアマチュア劇新作發表會があつたが、それに刺戟されたのかどうか、今度は火の烏劇團とか？云ふのが生れらしく之も近く發表會をやるべく目下本町通り伊藤醫院の二階とかで稽古中だとかの噂、そのまゝ

○

日活映畫片岡千惠藏主演『一心太助』は十五日の船でアメリカに輸出された。尚日活映秋の大作『花の東京』は十二月初旬にハワイへ輸出され、いづれも在留日本人間に上映される

○

市川右太衛門は目下『風雲元祿日記』を撮影してゐるがこれに次ぐ新作品として、子母澤寛作『いざよひ船』を選定、浪曲の卷に分け並木鏡太郎監督、松井カメラで着手した、主要キャストは小堀明男、市川右太衛門、小組湖吉(武井龍三)、島田秀太郎(天明及一)、伊藤晃(宗春)、お德(尾崎靜子)

○

松竹蒲田の清水宏監督が着手した下村千秋原作、池田忠雄脚色の『暴風帶』は作者のルンペン物から離れての第一本作で大連、北京、奉天と全面的に根を張つた大ギャングを扱ひ、暴風下の滿洲一千米の上空にさく戀の花をスタートして拳銃の下に潜行する人生恐怖の冒險と悲哀の大交響樂を描く壯絶な一篇であるがキャメラは佐々木太郎である

讀者欄

▲府內にて社交ダンスの個人教授して下さる處がありませんか(オドリタイ人)　▲十一月一日附の一職業紹介欄記事中に當校に勤務ならば月いくらで御教へくださいますのでせうか　宅に來ていたゞけますか又はこちらからお伺ひ致しますのでせうか勝手ながら至急ご返事を(習ひたき者)　▲十一日午前八時五十分頃黃金町富士美術商會から東京倶樂部の間にて皮製ハンドバッグを紛失ひました。お心當りの方がございましたら恐れ入りますがお知らせ下さい　中身は電車回數券、網ハンカチー、壹圓大學病院診察券二枚その他少々です(一女性)　▲京城帝大前に於ける乗客に對する態度何事だ　まるでじやまものでもあつかふ様に人の袖をつまんで車へ追ひやるなんて犬にでもする様な失禮なやり方だ頑固なら頑固で『すみませんが中におつめください』と一言いつて見ろ監督さんよく叱つてください若い娘など泣きさうに口惜がつてゐたです(見かねた客)　▲同校愛校父兄氏へ御說拝聞しましたが貴下の姫き皮相の事言を貴重な此の欄に出されたる事を遺憾に思ひます失禮ですが小學校は何を教育する所か御存じなく誤つたお考へを持つて居られるやうですね小學校は上級學校への準備をする所ではないのです敎養法による訓練教育を施す所です私の質は現在の姫き過去をいつたのではなく現狀の問題を當局者校長に注意したのです近來の小學校內の兒童にあるまじき狼狽なる敎物品の購買作法から教師への贈品等々憂ふべき問題が多いのです(愛ある無識聞いて泣いた父)　▲用心棒格にて間に一個御貸し下さる方は御座いませんか成るべく西大門方面を希望致します(隣の一男)　▲公けの讀者欄に(十日付)『キリスト敎のやつらを見ると腹の立つ』などといふ文の出るのを遺憾に思ふ。法によるまでもなく日本人は宗敎にも自由がある。宗敎に外國の內地の、といふ如きは今後共あり得ない。唯だ、キリスト敎なるが故に、大和敎なるが故に他人にまでその意見を強ふるとするのは男らしくもない。まして此の世間に人の子を百千人も育てやうといふ職業的仕事には好意こそ持て、悪意は持てない。それを公けを私用して攻撃するなど一寸不見識ではないか(『弘生』)　▲私は慶北學校を本年卒業した十九歲の者で御座いますが是非滿洲に移民として活動したいと思つて居ります故よき移民機關がありましたら申し込む所をお知らせ下さい(全州M生)　▲私は來年京師の商業科に入學したいと思ふ者ですが昭和七年度の全國女子師範學校試驗問題集にその参考となる問題を御紹介下さる御方はないでせうか(江原道生)　▲京城に海外興業株式會社の公認代理人出張所を御存じの方は何卒御知らせ下さい(知りたき者)　▲私は滿洲國へ志願したいと思ひますが如何なる手續きと條件を要しますか又滿洲國に於いて活躍せる我が正義團長酒井氏のもとへ入團志願者ですがその手續き方御存じの御方お教へ願ひ御返答を乞ふ(愛國の志士)　▲昭和五年度城大豫科の入試問題集を御持ちの方は有りませんか？　忠南唐津郡合德面雲山里七一(岡多生)

ラヂオ　十一月十八日(金)

午前八時〇分　ラヂオ體操(A)
同一〇時〇分　氣象通報
同一〇時四五分　料理獻立、日用品値段、鮮魚相場(京城府社會課)
同一一時九分　正午の時報、ニュース
同一一時〇分　水産市況發表
午後零時三〇分　義太夫　源平布引瀧(松波琵琶の段)　淨瑠璃 竹本錦國太夫　三味線 鶴澤清國
同一時一〇分　講話　信仰の力　李智光
同一時四〇分　運動競技(A)六大學リーグ戰試合狀況(神宮球場)
同四時〇分　ニュース、公示事項
同四時三〇分　鐵道省運輸局對朝鮮運輸試合狀況(京城長谷川町鐵道局朝鮮支部運動場より)
同五時四五分　職業紹介事項、當夜のプログラム發表
同六時〇分　童話(朝鮮語)　海と蘇ふ三人家族　柳長星
同六時二〇分　子供の時間(A)
同六時二五分　英語講座(A)初等科(廿五)　岡倉由三郎
同七時〇分　ニュース、公示事項、翌日のプログラム發表
同七時三〇分　講演　モルヒネ中毒者に就て　京畿道衛生課長醫學博士　周防正季
同八時〇分　新絃樂(A)一、瑠璃段　高峰筑風作　指揮 琵琶・歌 高峰筑風　高峰バンド　太田筑宗　吉田筑禍　富士仲委　高峰三枝子
二、ヴアイオリン、富士合奏曲　旅から都へ　山越忍也作曲　ヴアイオリン 山越忍也　富士(高峰三枝子、本田筑高、長谷川筑翫、吉田筑禍、宮谷筑路)
午後八時三〇分　端唄(B)一、淡雪　二、わしが國さ　三、御所車　四、館山　五、大津絵　六、憎らしい　唄 明石みき光　三味線 元祿　同 とん奴　外お雛子連中
同八時五〇分　管絃樂と現獨唱及合唱(B)(大阪中央公會堂より)
一、管絃樂ペール・ギュント第一組曲 グリーク作曲　東京音樂學校生徒管絃樂團　指揮 クラウス・プリングスハイム
二、獨唱と合唱(管絃樂付)美しきエレン ブルッフ作曲 乙骨三郎譯詞　東京音樂學校生徒合唱團　獨唱ソプラノ 大塚淳　同バリトン 中村淑子　增永丈夫
同九時三〇分　時報(A)引續き氣象通報
同九時四五分　四絃琴散調と伴唱　散手 李蘭香 鄭俊成　一、散調　二、竹杖萊稚三　三、夢中歌

演藝案內

中央館(電本三〇一四)　マキノ特作　十六日より三日間　十七日一大衆デー　爆發的人氣大衆デー第四週目の大壯觀！　ユニヴアーサル社特作大冒險活劇　ウヰリアム・クラフト監督　グレン・トライオン氏主演　パッシー・ルスミラー嬢　南京豆小僧天空の卷 七卷　新興キネマ特作現代劇　原作辰野九紫　監督根本三(?)　脚色寺田眞男　森静子 近松里子 水原玲子 主演　丸の內五人女 全七卷　林長二郎 小宮一晃　新興キネマ大衆超特作大時代劇　外オールスターキャスト　原作長谷川伸　脚色入江一夫　監督富沢多呂九平　河津清三郎 泉清子 主演　珠の饅頭 全九卷　松浦節枝 青原光作 片桐恒男　外オールスターキャスト　原作は大衆文壇の雄長谷川伸、主演は河津清三郎。近来の名トリオが物した珠の饅頭に近来になき名映として再び皆様におすゝめ致します……　來週大公開高田稔のアメリカ航路

京龍館(電龍三一一)　マキノ　十七日より三日間　十七日大衆入場料十錢　東活超特作時代劇　原作小笹正人　脚色竹井諒　監督　高杉晋作　伊之助　嵐寛壽郎　月形龍之介　大内河内傳次郎　心燃ゆる女性　河合映画超特作現代悲劇　明日香壽美子……

浪花館(電本二六〇)　高堂國典 駒井殉枝 小夜文子 共演　伊田鉄美 武井龍三 嵐寛美 旗川八郎　松竹キネマ蒲田超特作現代映畫　原作・脚色 京都出身の名才 柳井隆雄 代表作品　監督 野村芳亭　キャメラ 長井信一 岡 謹二　八雲惠美子　涙の瞳　竹內良一 小林十九二 奈良眞養 吉川満子 市村美智子 共演　十九日より二日間　素人天狗民謡　斷然群を拔く素人名人を網羅した頗る豪華の歡樂の夕來る　人氣投票競演會　特別出演　若柳小若 他數十名……

喜樂館(電本五九七)　十一月十七日封切　日活超特作　大日活近代劇……　飢えたる武士道……

東亞倶樂部(電本二六三七)　十六日より十九日まで四日間　防火思想普及超特別大寶金陣！　防火思想普及宣傳のため特に京城消防協會後援……　時代劇　天魔　德太郎やあい……　鹽原多助

朝日座(電本三三二八)　十一月十九日より　防火撲擬裁判團一行　火中の美人　白痴の妹殺　藝妓の犯罪　友子の殺人　美人の放火……　白馬疾風　名馬『白銀王』　フレッド・トムソン氏主演……　愛は何處までも……

大正館(電本八七三)　竹沢偕行町　十一月十七日より　松竹キネマ　見られよ！　蒲田特ナンセンス映畫　隣の屋根の下　世界のところどころ　パラマウント提供右太衛門プロ超特作時代劇　甚内俄か役人

クラブ石鹸
天下一品の
匂ひ……
泡立ち…
使ひ心地
新形 正價 20セン

●頭腦過勞者の必携藥　荒川のノーシン●

朝鮮郵船出帆　京城南大門通り五ノ一
東京行　下關—名古屋—横濱寄港
大阪行　下關—神戸寄港
名古屋行　下關—廣島—神戸
鹿兒島行　博多—長崎寄港
上海青島行
天津行　大連寄港
敦賀行　清津—元山寄港

朝鮮汽船出帆廣告
仁川出帆　釜山出帆　木浦出帆

阿波共同汽船出帆
威海衛、芝罘、大連行　利通號
第三共同丸　長山丸　鎮南浦、大連、天津行
代理店 仁川海岸町四　野口商會 電話二四番・一三七番

仁川出帆豫定
鮮航同盟會仁川支店